ПАСПОРТ ДОСТУПНОСТИ № 2 ОП-836-4
объекта социальной инфраструктуры (ОСИ)
МБДОУ «Детский сад № 177»

Организация, расположенная на объекте:
МБДОУ «Детский сад № 177»

Адрес объекта: ***Приморский край, г. Владивосток, ул. Героев Тихоокеанцев, 14***

Руководитель: ***Заведующий МБДОУ «Детский сад № 177» Кравчук В.Е.***

УТВЕРЖДАЮ

Заведующий МБДОУ «Детский сад № 177»

_____ Кравчук В.Е.

_____ 2024 г.

ПАСПОРТ ДОСТУПНОСТИ
объекта социальной инфраструктуры (ОСИ)
№ 2 ОП – 836 – 4

1. Общие сведения об объекте

1.1. Наименование (вид) объекта: **МБДОУ «Детский сад № 177»**
1.2. Адрес объекта: **Приморский край, г. Владивосток, ул. Героев Тихоокеанцев, 14**
1.3. Сведения о размещении объекта:
- отдельно стоящее здание **2 этажа, 1079,1 кв. м.**
- наличие прилегающего земельного участка (**да** ,нет): **5868 кв.м.**
1.4. Год постройки здания **1976 г.**, последнего капитального ремонта **не проводился**
1.5. Дата предстоящих плановых ремонтных работ: текущего **2024 г.**, капитального –_____

Сведения об организации, расположенной на объекте

1.6. Название организации (учреждения), (полное юридическое наименование – согласно Уставу, краткое наименование): **муниципальное бюджетное дошкольное образовательное учреждение «Детский сад № 177 общеразвивающего вида г. Владивостока»; МБДОУ «Детский сад № 177»**
1.7. Юридический адрес организации (учреждения) **Приморский край, г. Владивосток, ул. Героев Тихоокеанцев, 14**
1.8. Основание для пользования объектом: **оперативное управление**
1.9. Форма собственности: **государственная**
1.10. Территориальная принадлежность (федеральная, региональная, муниципальная) **муниципальная**
1.11. Вышестоящая организация (наименование) **Управление по работе с муниципальными учреждениями образования администрации города Владивостока**
1.12. Адрес вышестоящей организации, другие координаты **Приморский край г. Владивосток, ул. Фокина, 11, телефон 226 53 22**

2. Характеристика деятельности организации на объекте

2.1 Сфера деятельности: **образование**
2.2 Виды оказываемых услуг: **дошкольное образование**
2.3 Форма оказания услуг: (на объекте, с длительным пребыванием, в т.ч. проживанием, на дому, дистанционно) **на объекте**
2.4 Категории обслуживаемого населения по возрасту: (дети, взрослые трудоспособного возраста, пожилые; все возрастные категории) **дети**
2.5 Категории обслуживаемых инвалидов: **инвалиды, передвигающиеся на коляске, инвалиды с нарушениями опорно-двигательного аппарата; нарушениями зрения, нарушениями слуха, нарушениями умственного развития.**
2.6 Плановая мощность: посещаемость (количество обслуживаемых в день), вместимость, пропускная способность **131 чел., 160 чел., 130 чел.**
2.7 Участие в исполнении ИПР инвалида, ребенка-инвалида (да, **нет**).

3. Состояние доступности объекта для инвалидов и других маломобильных групп населения (МГН)

3.1 Путь следования к объекту пассажирским транспортом

Автобусы №№ 4, 5, 15, 22, 29, 74, 76, 77, 79, 82, маршрутное такси №№ 27, 62, 63, 75 (остановка «Восточная Верфь»)

3.2 Путь к объекту от ближайшей остановки пассажирского транспорта:
4.2.1 расстояние до объекта от остановки транспорта: **510 м**
4.2.2 время движения (пешком): **8 мин**
4.2.3 наличие выделенного от проезжей части пешеходного пути (да, нет)
4.2.4 перекрестки: **нет**
4.2.5 информация на пути следования к объекту: **нет**
4.2.6 перепады высоты на пути: **есть (лестницы на рельефе)**, нет.
Их обустройство для инвалидов на коляске: да, **нет**

3.3 Вариант организации доступности ОСИ (формы обслуживания)

№№ п/п	**Категория инвалидов** (вид нарушения)	**Вариант организации доступности объекта**
1.	**Все категории инвалидов и МГН**	
	в том числе инвалиды:	
2	передвигающиеся на креслах-колясках	ДУ
3	с нарушениями опорно-двигательного аппарата	ДУ
4	с нарушениями зрения	ДУ
5	с нарушениями слуха	А
6	с нарушениями умственного развития	А

* - указывается один из вариантов: «А», «Б», «ДУ», «ВНД»

3.4 Состояние доступности основных структурно-функциональных зон

№№ п/п	**Основные структурно-функциональные зоны**	**Состояние доступности, в том числе для основных категорий инвалидов****	**Приложение**	
			№ на плане	№ фото
1	Территория, прилегающая к зданию (участок)	ДЧ-И (Г,У,О) ДУ (К,С)	-	1.1-1.15
2	Вход (входы) в здание	ДП-И (Г,У) ДУ (К,О,С)	-	2.1-2.10
3	Путь (пути) движения внутри здания (в т.ч. пути эвакуации)	ДП-И (Г,У) ДЧ-И (О) ДУ (К,С)	-	3.1-3.26
4	Зона целевого назначения здания (целевого посещения объекта)	ДП-И (Г,У) ДУ (К,О,С)	-	4.1-4.41
5	Санитарно-гигиенические помещения	ДЧ-И (Г,У) ДУ (К,О,С)	-	5.1-5.27
6	Система информации и связи (на всех зонах)	ДЧ-И (К,О,Г,У) ДУ (С)	-	6.1-6.12
7	Пути движения к объекту (от остановки транспорта)	ДЧ-И (Г,У,О) ДУ (К,С)	-	7.1-7.6

** Указывается: **ДП-В** - доступно полностью всем; **ДП-И** (К, О, С, Г, У) – доступно полностью избирательно (указать категории инвалидов); **ДЧ-В** - доступно частично всем; **ДЧ-И** (К, О, С, Г, У) – доступно частично избирательно (указать категории инвалидов); **ДУ** - доступно условно, **ВНД** - недоступно

3.5 Оценка соответствия и имеющихся недостатков в обеспечении условий доступности для инвалидов объекта

N п/п	Основные показатели доступности для инвалидов объекта	Оценка соответствия и имеющихся недостатков в обеспечении условий доступности для инвалидов объекта
1	2	3
1	выделенные стоянки автотранспортных средств для инвалидов	отсутствие
2	сменные кресла-коляски	наличие
3	адаптированные лифты	отсутствие
4	поручни	отсутствие
5	пандусы	отсутствие
6	подъемные платформы	отсутствие
7	раздвижные двери	отсутствие
8	доступные входные группы	наличие
9	доступные санитарно-гигиенические помещения	отсутствие
10	достаточная ширина дверных проемов в стенах, лестничных маршей, площадок	отсутствие
11	надлежащее размещение оборудования и носителей информации, необходимых для обеспечения беспрепятственного доступа к объектам (местам предоставления услуг) инвалидов, имеющих стойкие расстройства функции зрения, слуха и передвижения	наличие
12	дублирование необходимой для инвалидов, имеющих стойкие расстройства функции зрения, зрительной информации - звуковой информацией, а также надписей, знаков и иной текстовой и графической информации - знаками, выполненными рельефно-точечным шрифтом Брайля и на контрастном фоне	наличие (частично)
13	дублирование необходимой для инвалидов по слуху звуковой информации зрительной информацией	наличие
14	иные	

3.6 Оценка соответствия и имеющихся недостатков в обеспечении условий доступности для инвалидов предоставляемых услуг

N п/п	Основные показатели доступности для инвалидов предоставляемой услуги	Оценка соответствия и имеющихся недостатков в обеспечении условий доступности для инвалидов предоставляемой услуги
1	2	3

1	наличие при входе в объект вывески с названием организации, графиком работы организации, планом здания, выполненных рельефно-точечным шрифтом Брайля и на контрастном фоне	наличие
2	обеспечение инвалидам помощи, необходимой для получения в доступной для них форме информации о правилах предоставления услуги, в том числе об оформлении необходимых для получения услуги документов, о совершении ими других необходимых для получения услуги действий	наличие
3	проведение инструктирования или обучения сотрудников, предоставляющих услуги населению, для работы с инвалидами, по вопросам, связанным с обеспечением доступности для них объектов и услуг	наличие
4	наличие работников организаций, на которых административно-распорядительным актом возложено оказание инвалидам помощи при предоставлении им услуг	наличие
5	предоставление услуги с сопровождением инвалида по территории объекта работником организации	наличие
6	предоставление инвалидам по слуху при необходимости услуги с использованием русского жестового языка, включая обеспечение допуска на объект сурдопереводчика, тифлопереводчика	отсутствие
7	соответствие транспортных средств, используемых для предоставления услуг населению, требованиям их доступности для инвалидов	отсутствие
8	обеспечение допуска на объект, в котором предоставляются услуги, собаки-проводника при наличии документа, подтверждающего ее специальное обучение, выданного по форме и в порядке, утвержденном приказом Министерства труда и социальной защиты Российской Федерации	наличие
9	наличие в одном из помещений, предназначенных для проведения массовых мероприятий, индукционных петель и звукоусиливающей аппаратуры	отсутствие
10	адаптация официальных сайтов образовательных организаций в сети Интернет с учетом особых потребностей инвалидов по зрению с приведением их к международному стандарту доступности веб-контента и веб-сервисов (WCAG)	наличие
11	обеспечение предоставления услуг тьютора	отсутствие
12	иные	

3.7 Итоговое заключение о состоянии доступности ОСИ: ДЧ-И (Г,У), ДУ (К,О,С).

ОСИ доступен частично для инвалидов с нарушением умственного развития, для инвалидов с нарушением слуха, доступен условно для инвалидов с нарушением зрения, для инвалидов с

нарушением опорно-двигательного аппарата, для инвалидов, передвигающихся на креслах – колясках.

Территория, прилегающая к зданию (участок):

Рядом с входами на территорию отсутствуют наружные вызывные устройства. Краевые ступени лестниц, расположенных на территории и ведущих к уличным игровым площадкам, не обозначены контрастно. Лестницы, расположенные на территории и ведущие к уличным игровым площадкам, не дублируется пандусом или подъемным устройством. Рядом с входом на территорию отсутствует парковочное место для инвалидов.

Вход (входы) в здание:

У лестниц, расположенной перед дополнительными входами в здание, отсутствуют поручни, у лестницы, расположенной перед основным входом в здание, отсутствует поручень с одной из сторон, окончание поручня имеет травмоопасное исполнение. Краевые ступени лестниц входов в здание не обозначены контрастно. Лестницы, расположенные перед входными площадками, не дублируются стационарными пандусами или подъемными устройствами. Размеры входной площадки основного входа в здание менее 1,4х1,8 м. Ручки входных дверей не контрастны относительно дверных полотен, имеют форму, требующую больших усилий при открывании двери. Высота порогов входных дверей более 0,014 м. Ширина проемов входных дверей в свету менее 0,9 м. Ширина проема двери в тамбуре основного входа в свету менее 0,9 м. Ручка двери в тамбуре основного входа в здание имеет форму, требующую больших усилий при открывании двери.

Путь (пути) движения внутри здания (в т.ч. пути эвакуации):

Отсутствует место ожидания для собаки-проводника. В холлах и коридорах этажей отсутствуют зоны отдыха для инвалидов. На проступях краевых ступеней межэтажных лестниц отсутствует контрастная маркировка. Межэтажные лестницы не дублируются лифтами или подъемными устройствами. Поручни межэтажных лестниц не являются непрерывными по всей высоте лестниц, форма завершающих частей поручней не является травмобезопасной, верхние поручни расположены на высоте более 0,9 м. Высота порогов дверей, расположенных на путях движения в коридорах, более 0,014 м. Ручки дверей, расположенных на путях движения в коридорах, не контрастны относительно дверных полотен. Ширина проемов дверей, расположенных на путях движения в коридорах, в свету менее 0,9 м. На путях эвакуации расположены пороги высотой более 0,014 м. Лестницы на путях эвакуации не дублируются пандусами или спусковыми устройствами.

Зона целевого назначения здания (в т.ч. жилые помещения):

Ширина дверного проема в кабинет заведующего в свету менее 0,9 м. Высота порога двери в кабинет заведующего более 0,014 м. Ширина дверных проемов в медицинский и процедурный кабинеты менее 0,9 м в свету. Ручки дверей в медицинский и процедурный кабинеты имеют форму, требующую значительных усилий при открывании. Высота порогов дверей в медицинском кабинете более 0,014 м. Ширина некоторых дверных проемов в группах в свету менее 0,9 м. Ручки некоторых дверей в группах имеют форму, требующую применения слишком больших усилий в запястье при открывании двери, не контрастны относительно дверных полотен. Высота порогов некоторых дверей на входах в группы более 0,014 м.

Санитарно-гигиенические помещения:

Выключатель света в туалетную комнату для посетителей расположен на высоте более 1,1 м. Ширина дверных проемов в туалетную комнату для посетителей, блок умывальника и туалетную кабину в свету менее 0,9 м. Высота порога двери в туалетную комнату более 0,014 м. Размеры туалетной кабины и блока умывальника менее нормативных значений. Туалетная комната для посетителей не оборудована опорными поручнями рядом с унитазом и раковиной. Туалетная комната для посетителей не оборудована держателем для трости, костылей и других принадлежностей. В туалетной комнате для посетителей отсутствует система тревожной сигнализации или система двухсторонней громкоговорящей связи. Сидение унитаза в туалетной комнате для посетителей расположено на высоте менее 0,45 м. Зеркало в туалетной комнате для посетителей расположен на высоте более 1,1 м. Ширина дверных проемов в санузлы в группах менее 0,9 м. Высота порогов в санузлах в некоторых группах более 0,014 м. Санузлы в группах не оборудованы поручнями, крючками для костылей и других принадлежностей. Размеры туалетных кабинок в санузлах в группах менее нормативных значений, рядом с унитазами отсутствует место для размещения кресла-коляски. Рядом с душевыми поддонами отсутствуют опорные поручни, стульчики для душа. Высота душевых поддонов в группах более 0,014 м.

Система информации на объекте (на всех зонах):
Рядом с основным входом на территорию отсутствует информация о месте расположения предполагающегося для инвалидов входа на территорию. Рядом с входами в здание, предполагающимися для доступа инвалидов, отсутствуют визуальные знаки доступности. Рядом с входами в помещения, предполагающиеся для доступа инвалидов, и туалетную комнату для посетителей отсутствуют информирующие тактильные таблички для идентификации помещений с использованием рельефно-линейного шрифта, а также рельефно-точечного шрифта Брайля. Рядом с входами в здание, предполагающимися для доступа инвалидов с нарушением зрения, отсутствуют тактильные знаки доступности.
Путь движения к объекту (от остановки транспорта):
Покрытие путей движения от остановки общественного транспорта частично разрушено. Краевые ступени лестниц, расположенных на пути движения от остановки общественного транспорта к основному входу на территорию, не обозначены контрастной маркировкой. Лестницы, расположенные на пути движения от остановки общественного транспорта к основному входу на территорию, не дублируется пандусами или подъемными устройствами. Перед подъемами и спусками на лестницы, расположенные на пути движения от остановки общественного транспорта к основному входу на территорию, отсутствуют предупреждающие тактильно-контрастные наземные указатели. Отсутствуют визуальные указатели направления движения и ориентирования, знаки, предупреждающие о движении инвалидов.

4. Управленческое решение (проект)

4.1. Рекомендации по адаптации основных структурных элементов объекта:

№ № п \п	**Основные структурно-функциональные зоны объекта**	**Рекомендации по адаптации объекта (вид работы)***
1	Территория, прилегающая к зданию (участок)	Текущий ремонт, орг. решения
2	Вход (входы) в здание	Текущий и капитальный ремонт, индивидуальное решение с ТСР
3	Путь (пути) движения внутри здания (в т.ч. пути эвакуации)	Текущий ремонт, индивидуальное решение с ТСР, орг. решения
4	Зона целевого назначения здания (целевого посещения объекта)	Текущий ремонт, индивидуальное решение с ТСР, орг. решение
5	Санитарно-гигиенические помещения	Текущий и капитальный ремонт, орг. решения
6	Система информации на объекте (на всех зонах)	Текущий ремонт
7	Пути движения к объекту (от остановки транспорта)	Орг. решения
8.	**Все зоны и участки**	Текущий и капитальный ремонт, индивидуальное решение с ТСР, орг. решения

*- указывается один из вариантов (видов работ): не нуждается; ремонт (текущий, капитальный); индивидуальное решение с ТСР; технические решения невозможны – организация альтернативной формы обслуживания

Для адаптации ОСИ необходимо:

Территория, прилегающая к зданию (участок):
Обустроить рядом с входом на территорию, предполагающимся для инвалидов, наружное вызывное устройство, расположенное рядом с калиткой на высоте в пределах 0,4-1,2 м от поверхности пешеходного пути и обозначить его специальной пиктограммой. Организовать для детей с инвалидностью уличную игровую площадку в уровне входа в здание. Обратиться в муниципалитет по вопросу обустройства рядом с входом на территорию парковочного места для инвалидов и его обозначения специальной дорожной разметкой с учетом требований, указанных в п. 1.24.3 Приложения А и п. Б.16 Приложения Б ГОСТ Р 51256-2018, а также дорожным знаком 6.4 «Парковка» с табличкой 8.1.7 «Инвалиды».
Вход (входы) в здание:

7

Обустроить у лестницы, расположенной перед основным входом в здание, поручни по краям марша, расположенные на высоте 0,9 м и имеющие завершающие травмобезопасные горизонтальные окончания, выступающие за края маршей на 0,3 м. Обозначить проступи краевых ступеней лестниц, расположенных перед входными площадками и предполагающихся для доступа инвалидов с нарушением зрения, яркой контрастной маркировкой с шириной контрастной полосы в пределах 0,08-0,1 м и расстоянием между краем контрастной полосы и краем проступи ступени не более 0,04 м. Обустроить перед основным входом в здание стационарный пандус или подъемник. До проведения этих работ применять инвентарный телескопический пандус. Произвести реконструкцию входной площадки основного входа в здание, обеспечив ее размеры не менее 1,4х1,8 м (в случае обустройства стационарного подъемника) или 2,2х2,2 м (в случае обустройства стационарного пандуса). Обустроить на входных дверях, предполагающихся для доступа инвалидов с нарушением зрения, контрастные относительно дверных полотен дверные ручки, имеющие форму, позволяющую инвалиду управлять ими одной рукой и не требующую применения слишком больших усилий или значительных поворотов руки в запястье (С- или П-образной формы). Устранить порог входной двери основного входа в здание, занизить до высоты не более 0,014 м или обустроить пороговый пандус. До проведения этих работ приобрести инвентарный пороговый пандус. Увеличить ширину проема двери в тамбуре основного входа в здание до не менее 0,9 м. До проведения этих работ приобрести сменное кресло-коляску для узких дверных проемов. Обустроить на двери в тамбуре основного входа в здание контрастную относительно дверного полотна дверную ручку, имеющую форму, позволяющую инвалиду управлять ими одной рукой и не требующую применения слишком больших усилий или значительных поворотов руки в запястье (С- или П-образной формы).

Путь (пути) движения внутри здания (в т.ч. пути эвакуации):

Определить и документально закрепить место ожидания для собаки-проводника. Обустроить в холле первого этажа зону отдыха для инвалидов, оборудовав ее сидениями со спинками и подлокотниками. Обозначить проступи краевых ступеней межэтажных лестниц одной или несколькими противоскользящими полосами, контрастными с поверхностью ступени, общей шириной 0,08–0,1 м и расстоянием между краем контрастной полосы и краем проступи ступени не более 0,04 м. В случае наличия в группах детей-инвалидов, использующих кресло-коляску, организовать рекомендуется организовать для них воспитательно-образовательный процесс в группах на 1-м этаже. Обустроить как минимум у одной из межэтажных лестниц непрерывные по всей высоте лестницы поручни, а также дополнительно поручни, расположенные на высоте 0,9 м и имеющие завершающие травмобезопасные окончания (с плавным завершением вниз или в сторону ограждения). Устранить пороги дверей в коридорах, расположенных на потенциальных путях движения инвалидов, передвигающихся на кресле-коляске, занизить до высоты не более 0,014 м или обустроить пороговые пандусы. До проведения этих работ применять инвентарный пороговый пандус. Обозначить ручки дверей, расположенных на путях движения в коридорах, яркой контрастной относительно дверных полотен маркировкой. Приобрести кресло-коляску для узких дверных проемов. Устранить пороги на путях эвакуации, занизить до высоты не более 0,014 м или обустроить пороговые пандусы. Применять инвентарный телескопический пандус.

Зона целевого назначения здания (в т.ч. жилые помещения):

Организовать общение с заведующим для инвалидов, передвигающихся на кресле-коляске, на первом этаже в холле. Приобрести кресло-коляску для узких дверных проемов. Обустроить на дверях в медицинский и процедурный кабинеты контрастные относительно дверных полотен дверные ручки, имеющую форму, позволяющую инвалиду управлять ими одной рукой и не требующую применения слишком больших усилий или значительных поворотов руки в запястье (С- или П-образной формы). Устранить пороги дверей в медицинском кабинете, занизить до высоты не более 0,014 м или обустроить пороговые пандусы. До проведения этих работ приобрести и применять инвентарный пороговый пандус. Обустроить на дверях в группах контрастные относительно дверных полотен дверные ручки, имеющие форму, не требующую применения слишком больших усилий или значительных поворотов руки в запястье (С- или П-образной формы). Устранить пороги дверей на входах в группы, предполагающиеся для детей с инвалидностью, использующих кресло-коляску, занизить до высоты не более 0,014 м или обустроить пороговый пандусы. До проведения этих работ приобрести и применять инвентарный пороговый пандус.

Санитарно-гигиенические помещения:

8

Обустроить выключатель света в туалетную комнату для посетителей на высоте от 0,85 до 1,1 м. Увеличить ширину дверного проема в туалетную комнату для посетителей до максимально близкой к 0,9 м в свету. Устранить двери и перегородки блока умывальника и туалетной кабины, объединив их с туалетной комнатой. Устранить порог двери в туалетную комнату, занизить до высоты не более 0,014 м или обустроить пороговый пандус. Устранить двери и перегородки блока умывальника и туалетной кабины, объединив их с туалетной комнатой. Обустроить в туалетной комнате для посетителей опорные поручни рядом с унитазом и раковиной. Оборудовать туалетную комнату для посетителей держателем для трости, костылей и других принадлежностей. Оборудовать в туалетной комнате для посетителей систему тревожной сигнализации или систему двухсторонней громкоговорящей связи. Установить в туалетной кабине, предполагающейся к адаптации для инвалидов, унитаз с высотой сидения 0,45-0,5 м либо приобрести специальную насадку. Обустроить зеркало в туалетной комнате для посетителей на высоте в пределах 0,85-1,1 м. Организовать оказание ситуативной помощи детям-инвалидам, передвигающимся на кресле-коляске, при пользовании санузлами в группах. Устранить пороги в санузлах в группах, предполагающихся для детей-инвалидов, передвигающихся на кресле-коляске, или занизить до высоты не более 0,014 м. Обустроить санузлы в группах, предполагающихся детей-инвалидов, поручнями, крючками для одежды, костылей и других принадлежностей. Обустроить в группах, предполагающихся для детей-инвалидов, передвигающихся на кресле-коляске, туалетные кабинки с пространством рядом с унитазами, достаточным для размещения кресла-коляски. Обустроить рядом с душевыми поддонами в санузлах в группах, предполагающихся детей-инвалидов, специальные стульчики для душа и опорные поручни. Оборудовать в группах, предполагающихся для детей-инвалидов, душевые поддоны в уровне пола.

Система информации на объекте (на всех зонах):

Обустроить рядом с началом спуска по лестнице, ведущей к основному входу на территорию, указатель места расположения предполагающегося для инвалидов входа на территорию. Обустроить рядом с входами в здание, предполагающимися для доступа инвалидов, отсутствуют визуальные знаки доступности. Обустроить рядом с входами в помещения, предполагающиеся для доступа инвалидов, и туалетную комнату для посетителей со стороны дверных ручек на высоте от 1,2 до 1,6 м от уровня пола и на расстоянии 0,1 м от края таблички до края дверного проема информирующие тактильные таблички для идентификации помещений с использованием рельефно-линейного шрифта, а также рельефно-точечного шрифта Брайля, а также специальную тактильную пиктограмму рядом с туалетной комнатой для посетителей. Обустроить рядом с входами в здание, предполагающимися для доступа инвалидов с нарушением зрения, на высоте 1,2-1,6 м тактильные знаки доступности

Путь движения к объекту (от остановки транспорта):

Обратиться в органы местного самоуправления по вопросу ремонта путей движения от остановки общественного транспорта. Обратиться в органы местного самоуправления по вопросу обозначения проступей краевых ступеней лестниц, расположенных на пути движения от остановки общественного транспорта к основному входу на территорию, яркой контрастной маркировкой с шириной контрастной полосы в пределах 0,08-0,1 м и расстоянием между краем контрастной полосы и краем проступи ступени не более 0,04 м. Организовать доступ для инвалидов на территорию через дополнительный вход. Обратиться в органы местного самоуправления по вопросу обустройства перед подъемами и спусками на лестницы, расположенные на пути движения от остановки общественного транспорта к основному входу на территорию, предупреждающих тактильно-контрастных наземных указателей. Обратиться в органы местного самоуправления по вопросу обустройства при наличии детей с инвалидностью в учреждении визуальные указатели направления движения и ориентирования, знаки, предупреждающие о движении инвалидов.

4.2. Период проведения работ 2024 г. – 2039 г.

4.3. Ожидаемый результат (по состоянию доступности) после выполнения работ по адаптации: обеспечение доступности услуг для инвалидов и других маломобильных групп населения

Оценка результата исполнения программы, плана (по состоянию доступности) _____, плана (по состоянию доступности) _____

4.4. Для принятия решения требуется, не требуется *(нужное подчеркнуть)*:

4.4.1. согласование на Комиссии не требуется

9

(наименование Комиссии по координации деятельности в сфере обеспечения доступной среды жизнедеятельности для инвалидов и других МГН)

4.4.2. согласование работ с надзорными органами (*в сфере проектирования и строительства, архитектуры, охраны памятников, другое - указать)* требуется;

4.4.3. техническая экспертиза; разработка проектно-сметной документации требуется;

4.4.4. согласование с вышестоящей организацией (собственником объекта) не требуется;

4.4.5. согласование с общественными организациями инвалидов требуется;

4.4.6. другое _____

Имеется заключение уполномоченной организации о состоянии доступности объекта (*наименование документа и выдавшей его организации, дата*) не имеется

4.5. Информация может быть размещена (обновлена) на Карте доступности объектов Приморского края на портале http://zhit-vmeste.ru/. *(наименование сайта, портала)*

5. Особые отметки

Паспорт сформирован на основании:

1. Анкеты (информации об объекте) от «23» апреля 2024 г.

2. Акта обследования объекта: № _____ от «23» апреля 2024 г.

УТВЕРЖДАЮ
Заведующий МБДОУ «Детский сад № 177»
_____ Кравчук В.Е.
«23» апреля 2024 г.

АНКЕТА
(информация об объекте социальной инфраструктуры)
К ПАСПОРТУ ДОСТУПНОСТИ ОСИ
№ 2 ОП – 836 – 4

1. Общие сведения об объекте

1.1. Наименование (вид) объекта: **МБДОУ «Детский сад № 177»**
1.2. Адрес объекта: **Приморский край, г. Владивосток, ул. Героев Тихоокеанцев, 14**
1.3. Сведения о размещении объекта:
- отдельно стоящее здание **2 этажа, 1079,1 кв. м.**
- наличие прилегающего земельного участка (**да** ,нет); **5868 кв.м.**
1.4. Год постройки здания **1976 г.**, последнего капитального ремонта **не проводился**
1.5. Дата предстоящих плановых ремонтных работ: текущего **2024 г.**, капитального –_____

Сведения об организации, расположенной на объекте

1.6. Название организации (учреждения), (полное юридическое наименование – согласно Уставу, краткое наименование): **муниципальное бюджетное дошкольное образовательное учреждение «Детский сад № 177 общеразвивающего вида г. Владивостока»; МБДОУ «Детский сад № 177»**
1.7. Юридический адрес организации (учреждения) **Приморский край, г. Владивосток, ул. Героев Тихоокеанцев, 14**
1.8. Основание для пользования объектом: **оперативное управление**
1.9. Форма собственности: **государственная**
1.10. Территориальная принадлежность (федеральная, региональная, муниципальная) **муниципальная**
1.11. Вышестоящая организация (наименование) **Управление по работе с муниципальными учреждениями образования администрации города Владивостока**
1.12. Адрес вышестоящей организации, другие координаты **Приморский край г. Владивосток, ул. Фокина, 11, телефон 226 53 22**

2. Характеристика деятельности организации на объекте

2.1 Сфера деятельности: **образование**
2.2 Виды оказываемых услуг: **дошкольное образование**
2.3 Форма оказания услуг: (на объекте, с длительным пребыванием, в т.ч. проживанием, на дому, дистанционно) **на объекте**
2.4 Категории обслуживаемого населения по возрасту: (дети, взрослые трудоспособного возраста, пожилые; все возрастные категории) **дети**
2.5 Категории обслуживаемых инвалидов: **инвалиды, передвигающиеся на коляске, инвалиды с нарушениями опорно-двигательного аппарата; нарушениями зрения, нарушениями слуха, нарушениями умственного развития.**
2.6 Плановая мощность: посещаемость (количество обслуживаемых в день), вместимость, пропускная способность **131 чел., 160 чел., 130 чел.**
2.7 Участие в исполнении ИПР инвалида, ребенка-инвалида (да, **нет**).

3. Состояние доступности объекта для инвалидов и других маломобильных групп населения (МГН)

11

3.1 Путь следования к объекту пассажирским транспортом
Автобусы №№ 4, 5, 15, 22, 29, 74, 76, 77, 79, 82, маршрутное такси №№ 27, 62, 63, 75 (остановка «Восточная Верфь»)

3.2 Путь к объекту от ближайшей остановки пассажирского транспорта:
4.2.1 расстояние до объекта от остановки транспорта: **510 м**
4.2.2 время движения (пешком): **8 мин**
4.2.3 наличие выделенного от проезжей части пешеходного пути (да, нет)
4.2.4 перекрестки: **нет**
4.2.5 информация на пути следования к объекту: **нет**
4.2.6 перепады высоты на пути: **есть (лестницы на рельефе)**, нет.
Их обустройство для инвалидов на коляске: да, **нет**

3.3 Вариант организации доступности ОСИ (формы обслуживания)

№№ п/п	Категория инвалидов (вид нарушения)	Вариант организации доступности объекта
1.	**Все категории инвалидов и МГН**	
	в том числе инвалиды:	
2	передвигающиеся на креслах-колясках	ДУ
3	с нарушениями опорно-двигательного аппарата	ДУ
4	с нарушениями зрения	ДУ
5	с нарушениями слуха	А
6	с нарушениями умственного развития	А

* - указывается один из вариантов: «А», «Б», «ДУ», «ВНД»

4. Управленческое решение (предложения по адаптации основных структурных элементов объекта)

№ п \п	Основные структурно-функциональные зоны объекта	Рекомендации по адаптации объекта (вид работы)*
1	Территория, прилегающая к зданию (участок)	Текущий ремонт, орг. решения
2	Вход (входы) в здание	Текущий и капитальный ремонт, индивидуальное решение с ТСР
3	Путь (пути) движения внутри здания (в т.ч. пути эвакуации)	Текущий ремонт, индивидуальное решение с ТСР, орг. решения
4	Зона целевого назначения (целевого посещения объекта)	Текущий ремонт, индивидуальное решение с ТСР, орг. решение
5	Санитарно-гигиенические помещения	Текущий и капитальный ремонт, орг. решения
6	Система информации на объекте (на всех зонах)	Текущий ремонт
7	Пути движения к объекту (от остановки транспорта)	Орг. решения
8.	**Все зоны и участки**	Текущий и капитальный ремонт, индивидуальное решение с ТСР, орг. решения

*- указывается один из вариантов (видов работ): не нуждается; ремонт (текущий, капитальный); индивидуальное решение с ТСР; технические решения невозможны – организация альтернативной формы обслуживания

Размещение информации на Карте доступности субъекта РФ согласовано

Заведующий МБДОУ «Детский сад № 177» _____Кравчук В.Е.

12

УТВЕРЖДАЮ
Заведующий МБДОУ «Детский сад № 177»
_____ Кравчук В.Е.
«23» апреля 2024 г.

АКТ ОБСЛЕДОВАНИЯ
объекта социальной инфраструктуры
К ПАСПОРТУ ДОСТУПНОСТИ ОСИ
№ 20П - 836 - 4

г. Владивосток
Наименование территориального образования субъекта РФ

«23» апреля 2024 г.

1. Общие сведения об объекте

1.1. Наименование (вид) объекта: **МБДОУ «Детский сад № 177»**
1.2. Адрес объекта: **Приморский край, г. Владивосток, ул. Героев Тихоокеанцев, 14**
1.3. Сведения о размещении объекта:
- отдельно стоящее здание **2 этажа, 1079,1 кв. м.**
- наличие прилегающего земельного участка (**да** ,нет); **5868 кв.м.**
1.4. Год постройки здания **1976 г.**, последнего капитального ремонта **не проводился**
1.5. Дата предстоящих плановых ремонтных работ: текущего **2024 г.**, капитального –_____
1.6. Название организации (учреждения), (полное юридическое наименование – согласно Уставу, краткое наименование): **муниципальное бюджетное дошкольное образовательное учреждение «Детский сад № 177 общеразвивающего вида г. Владивостока»; МБДОУ «Детский сад № 177»**
1.7. Юридический адрес организации (учреждения) **Приморский край, г. Владивосток, ул. Героев Тихоокеанцев, 14**

2. Характеристика деятельности организации на объекте

Дополнительная информация _____

3. Состояние доступности объекта для инвалидов и других маломобильных групп населения (МГН)

3.1 Путь следования к объекту пассажирским транспортом
Автобусы №№ 4, 5, 15, 22, 29, 74, 76, 77, 79, 82, маршрутное такси №№ 27, 62, 63, 75 (остановка «Восточная Верфь»)

3.2 Путь к объекту от ближайшей остановки пассажирского транспорта:
4.2.1 расстояние до объекта от остановки транспорта: **510 м**
4.2.2 время движения (пешком): **8 мин**
4.2.3 наличие выделенного от проезжей части пешеходного пути (**да**, нет)
4.2.4 перекрестки: **нет**
4.2.5 информация на пути следования к объекту: **нет**
4.2.6 перепады высоты на пути: **есть (лестницы на рельефе)**, нет.
Их обустройство для инвалидов на коляске: да, **нет**

3.3 Вариант организации доступности ОСИ (формы обслуживания)

№№ п/п	Категория инвалидов (вид нарушения)	Вариант организации доступности объекта
1.	**Все категории инвалидов и МГН**	
	в том числе инвалиды:	

13

2	передвигающиеся на креслах-колясках	ДУ
3	с нарушениями опорно-двигательного аппарата	ДУ
4	с нарушениями зрения	ДУ
5	с нарушениями слуха	А
6	с нарушениями умственного развития	А

* - указывается один из вариантов: «А», «Б», «ДУ», «ВНД»

3.4 Состояние доступности основных структурно-функциональных зон

№№ п/п	Основные структурно-функциональные зоны	Состояние доступности, в том числе для основных категорий инвалидов**	Приложение	
			№ на плане	№ фото
1	Территория, прилегающая к зданию (участок)	ДЧ-И (Г,У,О) ДУ (К,С)	-	1.1-1.15
2	Вход (входы) в здание	ДЧ-И (Г,У) ДУ (К,О,С)	-	2.1-2.10
3	Путь (пути) движения внутри здания (в т.ч. пути эвакуации)	ДЧ-И (Г,У) ДЧ-И (О) ДУ (К,С)	-	3.1-3.26
4	Зона целевого назначения здания (целевого посещения объекта)	ДЧ-И (Г,У) ДУ (К,О,С)	-	4.1-4.41
5	Санитарно-гигиенические помещения	ДЧ-И (Г,У) ДУ (К,О,С)	-	5.1-5.27
6	Система информации и связи (на всех зонах)	ДЧ-И (К,О,Г,У) ДУ (С)	-	6.1-6.12
7	Пути движения к объекту (от остановки транспорта)	ДЧ-И (Г,У,О) ДУ (К,С)	-	7.1-7.6

** Указывается: **ДП-В** - доступно полностью всем; **ДП-И** (К, О, С, Г, У) – доступно полностью избирательно (указать категории инвалидов); **ДЧ-В** - доступно частично всем; **ДЧ-И** (К, О, С, Г, У) – доступно частично избирательно (указать категории инвалидов); **ДУ** - доступно условно, **ВНД** - недоступно

3.5 Оценка соответствия и имеющихся недостатков в обеспечении условий доступности для инвалидов объекта

N п/п	Основные показатели доступности для инвалидов объекта	Оценка соответствия и имеющихся недостатков в обеспечении условий доступности для инвалидов объекта
1	2	3
1	выделенные стоянки автотранспортных средств для инвалидов	отсутствие
2	сменные кресла-коляски	наличие
3	адаптированные лифты	отсутствие
4	поручни	отсутствие
5	пандусы	отсутствие
6	подъемные платформы	отсутствие
7	раздвижные двери	отсутствие

14

8	доступные входные группы	наличие
9	доступные санитарно-гигиенические помещения	отсутствие
10	достаточная ширина дверных проемов в стенах, лестничных маршей, площадок	отсутствие
11	надлежащее размещение оборудования и носителей информации, необходимых для обеспечения беспрепятственного доступа к объектам (местам предоставления услуг) инвалидов, имеющих стойкие расстройства функции зрения, слуха и передвижения	наличие
12	дублирование необходимой для инвалидов, имеющих стойкие расстройства функции зрения, зрительной информации - звуковой информацией, а также надписей, знаков и иной текстовой и графической информации - знаками, выполненными рельефно-точечным шрифтом Брайля и на контрастном фоне	наличие (частично)
13	дублирование необходимой для инвалидов по слуху звуковой информации зрительной информацией	наличие
14	иные	

3.6 Оценка соответствия и имеющихся недостатков в обеспечении условий доступности для инвалидов предоставляемых услуг

N п/п	Основные показатели доступности для инвалидов предоставляемой услуги	Оценка соответствия и имеющихся недостатков в обеспечении условий доступности для инвалидов предоставляемой услуги
1	2	3
1	наличие при входе в объект вывески с названием организации, графиком работы организации, планом здания, выполненных рельефно-точечным шрифтом Брайля и на контрастном фоне	наличие
2	обеспечение инвалидам помощи, необходимой для получения в доступной для них форме информации о правилах предоставления услуги, в том числе об оформлении необходимых для получения услуги документов, о совершении ими других необходимых для получения услуги действий	наличие
3	проведение инструктирования или обучения сотрудников, предоставляющих услуги населению, для работы с инвалидами, по вопросам, связанным с обеспечением доступности для них объектов и услуг	наличие
4	наличие работников организаций, на которых административно-распорядительным актом возложено оказание инвалидам помощи при предоставлении им	наличие

15

	услуг	
5	предоставление услуги с сопровождением инвалида по территории объекта работником организации	наличие
6	предоставление инвалидам по слуху при необходимости услуги с использованием русского жестового языка, включая обеспечение допуска на объект сурдопереводчика, тифлопереводчика	отсутствие
7	соответствие транспортных средств, используемых для предоставления услуг населению, требованиям их доступности для инвалидов	отсутствие
8	обеспечение допуска на объект, в котором предоставляются услуги, собаки-проводника при наличии документа, подтверждающего ее специальное обучение, выданного по форме и в порядке, утвержденном приказом Министерства труда и социальной защиты Российской Федерации	наличие
9	наличие в одном из помещений, предназначенных для проведения массовых мероприятий, индукционных петель и звукоусиливающей аппаратуры	отсутствие
10	адаптация официальных сайтов образовательных организаций в сети Интернет с учетом особых потребностей инвалидов по зрению с приведением их к международному стандарту доступности веб-контента и веб-сервисов (WCAG)	наличие
11	обеспечение предоставления услуг тьютора	отсутствие
12	иные	

3.7 Итоговое заключение о состоянии доступности ОСИ: ДЧ-И (Г,У), ДУ (К,О,С).

ОСИ доступен частично для инвалидов с нарушением умственного развития, для инвалидов с нарушением слуха, доступен условно для инвалидов с нарушением зрения, для инвалидов с нарушением опорно-двигательного аппарата, для инвалидов, передвигающихся на креслах – колясках.

Территория, прилегающая к зданию (участок):

Рядом с входами на территорию отсутствуют наружные вызывные устройства. Краевые ступени лестниц, расположенных на территории и ведущих к уличным игровым площадкам, не обозначены контрастно. Лестницы, расположенные на территории и ведущие к уличным игровым площадкам, не дублируется пандусом или подъемным устройством. Рядом с входом на территорию отсутствует парковочное место для инвалидов.

Вход (входы) в здание:

У лестниц, расположенной перед дополнительными входами в здание, отсутствуют поручни, у лестницы, расположенной перед основным входом в здание, отсутствует поручень с одной из сторон, окончание поручня имеет травмоопасное исполнение. Краевые ступени лестниц входов в здание не обозначены контрастно. Лестницы, расположенные перед входными площадками, не дублируются стационарными пандусами или подъемными устройствами. Размеры входной площадки основного входа в здание менее 1,4х1,8 м. Ручки входных дверей не контрастны относительно дверных полотен, имеют форму, требующую больших усилий при открывании двери. Высота порогов входных дверей более 0,014 м. Ширина проемов входных дверей в свету менее 0,9 м. Ширина проема двери в тамбуре основного входа в свету менее 0,9 м. Ручка двери в тамбуре основного входа в здание имеет форму, требующую больших усилий при открывании двери.

Путь (пути) движения внутри здания (в т.ч. пути эвакуации):
Отсутствует место ожидания для собаки-проводника. В холлах и коридорах этажей отсутствуют зоны отдыха для инвалидов. На проступях краевых ступеней межэтажных лестниц отсутствует контрастная маркировка. Межэтажные лестницы не дублируются лифтами или подъемными устройствами. Поручни межэтажных лестниц не являются непрерывными по всей высоте лестниц, форма завершающих частей поручней не является травмобезопасной, верхние поручни расположены на высоте более 0,9 м. Высота порогов дверей, расположенных на путях движения в коридорах, более 0,014 м. Ручки дверей, расположенных на путях движения в коридорах, не контрастны относительно дверных полотен. Ширина проемов дверей, расположенных на путях движения в коридорах, в свету менее 0,9 м. На путях эвакуации расположены пороги высотой более 0,014 м. Лестницы на путях эвакуации не дублируются пандусами или спусковыми устройствами.
Зона целевого назначения здания (в т.ч. жилые помещения):
Ширина дверного проема в кабинет заведующего в свету менее 0,9 м. Высота порога двери в кабинет заведующего более 0,014 м. Ширина дверных проемов в медицинский и процедурный кабинеты менее 0,9 м в свету. Ручки дверей в медицинский и процедурный кабинеты имеют форму, требующую значительных усилий при открывании. Высота порогов дверей в медицинском кабинете более 0,014 м. Ширина некоторых дверных проемов в группах в свету менее 0,9 м. Ручки некоторых дверей в группах имеют форму, требующую применения слишком больших усилий в запястье при открывании двери, не контрастны относительно дверных полотен. Высота порогов некоторых дверей на входах в группы более 0,014 м.
Санитарно-гигиенические помещения:
Выключатель света в туалетную комнату для посетителей расположен на высоте более 1,1 м. Ширина дверных проемов в туалетную комнату для посетителей, блок умывальника и туалетную кабину в свету менее 0,9 м. Высота порога двери в туалетную комнату более 0,014 м. Размеры туалетной кабины и блока умывальника менее нормативных значений. Туалетная комната для посетителей не оборудована опорными поручнями рядом с унитазом и раковиной. Туалетная комната для посетителей не оборудована держателем для трости, костылей и других принадлежностей. В туалетной комнате для посетителей отсутствует система тревожной сигнализации или система двухсторонней громкоговорящей связи. Сидение унитаза в туалетной комнате для посетителей расположено на высоте менее 0,45 м. Зеркало в туалетной комнате для посетителей расположен на высоте более 1,1 м. Ширина дверных проемов в санузлы в группах менее 0,9 м. Высота порогов в санузлах в некоторых группах более 0,014 м. Санузлы в группах не оборудованы поручнями, крючками для костылей и других принадлежностей. Размеры туалетных кабинок в санузлах в группах менее нормативных значений, рядом с унитазами отсутствует место для размещения кресла-коляски. Рядом с душевыми поддонами отсутствуют опорные поручни, стульчики для душа. Высота душевых поддонов в группах более 0,014 м.
Система информации на объекте (на всех зонах):
Рядом с основным входом на территорию отсутствует информация о месте расположения предполагающегося для инвалидов входа на территорию. Рядом с входами в здание, предполагающимися для доступа инвалидов, отсутствуют визуальные знаки доступности. Рядом с входами в помещения, предполагающиеся для доступа инвалидов, и туалетную комнату для посетителей отсутствуют информирующие тактильные таблички для идентификации помещений с использованием рельефно-линейного шрифта, а также рельефно-точечного шрифта Брайля. Рядом с входами в здание, предполагающимися для доступа инвалидов с нарушением зрения, отсутствуют тактильные знаки доступности.
Путь движения к объекту (от остановки транспорта):
Покрытие путей движения от остановки общественного транспорта частично разрушено. Краевые ступени лестниц, расположенных на пути движения от остановки общественного транспорта к основному входу на территорию, не обозначены контрастной маркировкой. Лестницы, расположенные на пути движения от остановки общественного транспорта к основному входу на территорию, не дублируется пандусами или подъемными устройствами. Перед подъемами и спусками на лестницы, расположенные на пути движения от остановки общественного транспорта к основному входу на территорию, отсутствуют предупреждающие тактильно-контрастные наземные указатели. Отсутствуют визуальные указатели направления движения и ориентирования, знаки, предупреждающие о движении инвалидов.

17

4. Управленческое решение (проект)

4.1. Рекомендации по адаптации основных структурных элементов объекта:

№ № п \п	Основные структурно-функциональные зоны объекта	Рекомендации по адаптации объекта (вид работы)*
1	Территория, прилегающая к зданию (участок)	Текущий ремонт, орг. решения
2	Вход (входы) в здание	Текущий и капитальный ремонт, индивидуальное решение с ТСР
3	Путь (пути) движения внутри здания (в т.ч. пути эвакуации)	Текущий ремонт, индивидуальное решение с ТСР, орг. решения
4	Зона целевого назначения здания (целевого посещения объекта)	Текущий ремонт, индивидуальное решение с ТСР, орг. решение
5	Санитарно-гигиенические помещения	Текущий и капитальный ремонт, орг. решения
6	Система информации на объекте (на всех зонах)	Текущий ремонт
7	Пути движения к объекту (от остановки транспорта)	Орг. решения
8.	**Все зоны и участки**	Текущий и капитальный ремонт, индивидуальное решение с ТСР, орг. решения

*- указывается один из вариантов (видов работ): не нуждается; ремонт (текущий, капитальный); индивидуальное решение с ТСР; технические решения невозможны – организация альтернативной формы обслуживания

Для адаптации ОСИ необходимо:

Территория, прилегающая к зданию (участок):

Обустроить рядом с входом на территорию, предполагающимся для инвалидов, наружное вызывное устройство, расположенное рядом с калиткой на высоте в пределах 0,4-1,2 м от поверхности пешеходного пути и обозначить его специальной пиктограммой. Организовать для детей с инвалидностью уличную игровую площадку в уровне входа в здание. Обратиться в муниципалитет по вопросу обустройства рядом с входом на территорию парковочного места для инвалидов и его обозначения специальной дорожной разметкой с учетом требований, указанных в п. 1.24.3 Приложения А и п. Б.16 Приложения Б ГОСТ Р 51256-2018, а также дорожным знаком 6.4 «Парковка» с табличкой 8.1.7 «Инвалиды».

Вход (входы) в здание:

Обустроить у лестницы, расположенной перед основным входом в здание, поручни по краям марша, расположенные на высоте 0,9 м и имеющие завершающие травмобезопасные горизонтальные окончания, выступающие за края маршей на 0,3 м. Обозначить проступи краевых ступеней лестниц, расположенных перед входными площадками и предполагающихся для доступа инвалидов с нарушением зрения, яркой контрастной маркировкой с шириной контрастной полосы в пределах 0,08-0,1 м и расстоянием между краем контрастной полосы и краем проступи ступени не более 0,04 м. Обустроить перед основным входом в здание стационарный пандус или подъемник. До проведения этих работ применять инвентарный телескопический пандус. Произвести реконструкцию входной площадки основного входа в здание, обеспечив ее размеры не менее 1,4х1,8 м (в случае обустройства стационарного подъемника) или 2,2х2,2 м (в случае обустройства стационарного пандуса). Обустроить на входных дверях, предполагающихся для доступа инвалидов с нарушением зрения, контрастные относительно дверных полотен дверные ручки, имеющие форму, позволяющую инвалиду управлять ими одной рукой и не требующую применения слишком больших усилий или значительных поворотов руки в запястье (С- или П-образной формы). Устранить порог входной двери основного входа в здание, занизить до высоты не более 0,014 м или обустроить пороговый пандус. До проведения этих работ приобрести инвентарный пороговый пандус. Увеличить ширину проема двери в тамбуре основного входа в здание до не менее 0,9 м. До проведения этих работ приобрести сменное кресло-коляску для узких дверных проемов. Обустроить на двери в тамбуре основного входа в здание контрастную относительно дверного полотна дверную ручку, имеющую форму, позволяющую инвалиду

управлять ими одной рукой и не требующую применения слишком больших усилий или значительных поворотов руки в запястье (С- или П-образной формы).

Путь (пути) движения внутри здания (в т.ч. пути эвакуации):

Определить и документально закрепить место ожидания для собаки-проводника. Обустроить в холле первого этажа зону отдыха для инвалидов, оборудовав ее сидениями со спинками и подлокотниками. Обозначить проступи краевых ступеней межэтажных лестниц одной или несколькими противоскользящими полосами, контрастными с поверхностью ступени, общей шириной 0,08–0,1 м и расстоянием между краем контрастной полосы и краем проступи ступени не более 0,04 м. В случае наличия в группах детей-инвалидов, использующих кресло-коляску, организовать рекомендуется организовать для них воспитательно-образовательный процесс в группах на 1-м этаже. Обустроить как минимум у одной из межэтажных лестниц непрерывные по всей высоте лестницы поручни, а также дополнительно поручни, расположенные на высоте 0,9 м и имеющие завершающие травмобезопасные окончания (с плавным завершением вниз или в сторону ограждения). Устранить пороги дверей в коридорах, расположенных на потенциальных путях движения инвалидов, передвигающихся на кресле-коляске, занизить до высоты не более 0,014 м или обустроить пороговые пандусы. До проведения этих работ применять инвентарный пороговый пандус. Обозначить ручки дверей, расположенных на путях движения в коридорах, яркой контрастной относительно дверных полотен маркировкой. Приобрести кресло-коляску для узких дверных проемов. Устранить пороги на путях эвакуации, занизить до высоты не более 0,014 м или обустроить пороговые пандусы. Применять инвентарный телескопический пандус.

Зона целевого назначения здания (в т.ч. жилые помещения):

Организовать общение с заведующим для инвалидов, передвигающихся на кресле-коляске, на первом этаже в холле. Приобрести кресло-коляску для узких дверных проемов. Обустроить на дверях в медицинский и процедурный кабинеты контрастные относительно дверных полотен дверные ручки, имеющую форму, позволяющую инвалиду управлять ими одной рукой и не требующую применения слишком больших усилий или значительных поворотов руки в запястье (С- или П-образной формы). Устранить пороги дверей в медицинском кабинете, занизить до высоты не более 0,014 м или обустроить пороговые пандусы. До проведения этих работ приобрести и применять инвентарный пороговый пандус. Обустроить на дверях в группах контрастные относительно дверных полотен дверные ручки, имеющие форму, не требующую применения слишком больших усилий или значительных поворотов руки в запястье (С- или П-образной формы). Устранить пороги дверей на входах в группы, предполагающиеся для детей с инвалидностью, использующих кресло-коляску, занизить до высоты не более 0,014 м или обустроить пороговый пандусы. До проведения этих работ приобрести и применять инвентарный пороговый пандус.

Санитарно-гигиенические помещения:

Обустроить выключатель света в туалетную комнату для посетителей на высоте от 0,85 до 1,1 м. Увеличить ширину дверного проема в туалетную комнату для посетителей до максимально близкой к 0,9 м в свету. Устранить двери и перегородки блока умывальника и туалетной кабины, объединив их с туалетной комнатой. Устранить порог двери в туалетную комнату, занизить до высоты не более 0,014 м или обустроить пороговый пандус. Устранить двери и перегородки блока умывальника и туалетной кабины, объединив их с туалетной комнатой. Обустроить в туалетной комнате для посетителей опорные поручни рядом с унитазом и раковиной. Оборудовать туалетную комнату для посетителей держателем для трости, костылей и других принадлежностей. Оборудовать в туалетной комнате для посетителей систему тревожной сигнализации или систему двухсторонней громкоговорящей связи. Установить в туалетной кабине, предполагающейся к адаптации для инвалидов, унитаз с высотой сидения 0,45-0,5 м либо приобрести специальную насадку. Обустроить зеркало в туалетной комнате для посетителей на высоте в пределах 0,85-1,1 м. Организовать оказание ситуативной помощи детям-инвалидам, передвигающимся на кресле-коляске, при пользовании санузлами в группах. Устранить пороги в санузлах в группах, предполагающихся для детей-инвалидов, передвигающихся на кресле-коляске, или занизить до высоты не более 0,014 м. Обустроить санузлы в группах, предполагающихся детей-инвалидов, поручнями, крючками для одежды, костылей и других принадлежностей. Обустроить в группах, предполагающихся для детей-инвалидов, передвигающихся на кресле-коляске, туалетные кабинки с пространством рядом с унитазами, достаточным для размещения кресла-коляски. Обустроить рядом с душевыми поддонами в санузлах в группах, предполагающихся детей-

19

инвалидов, специальные стульчики для душа и опорные поручни. Оборудовать в группах, предполагающихся для детей-инвалидов, душевые поддоны в уровне пола.

Система информации на объекте (на всех зонах):

Обустроить рядом с началом спуска по лестнице, ведущей к основному входу на территорию, указатель места расположения предполагающегося для инвалидов входа на территорию. Обустроить рядом с входами в здание, предполагающимися для доступа инвалидов, отсутствуют визуальные знаки доступности. Обустроить рядом с входами в помещения, предполагающиеся для доступа инвалидов, и туалетную комнату для посетителей со стороны дверных ручек на высоте от 1,2 до 1,6 м от уровня пола и на расстоянии 0,1 м от края таблички до края дверного проема информирующие тактильные таблички для идентификации помещений с использованием рельефно-линейного шрифта, а также рельефно-точечного шрифта Брайля, а также специальную тактильную пиктограмму рядом с туалетной комнатой для посетителей. Обустроить рядом с входами в здание, предполагающимися для доступа инвалидов с нарушением зрения, на высоте 1,2-1,6 м тактильные знаки доступности

Путь движения к объекту (от остановки транспорта):

Обратиться в органы местного самоуправления по вопросу ремонта путей движения от остановки общественного транспорта. Обратиться в органы местного самоуправления по вопросу обозначения проступей краевых ступеней лестниц, расположенных на пути движения от остановки общественного транспорта к основному входу на территорию, яркой контрастной маркировкой с шириной контрастной полосы в пределах 0,08-0,1 м и расстоянием между краем контрастной полосы и краем проступи ступени не более 0,04 м. Организовать доступ для инвалидов на территорию через дополнительный вход. Обратиться в органы местного самоуправления по вопросу обустройства перед подъемами и спусками на лестницы, расположенные на пути движения от остановки общественного транспорта к основному входу на территорию, предупреждающих тактильно-контрастных наземных указателей. Обратиться в органы местного самоуправления по вопросу обустройства при наличии детей с инвалидностью в учреждении визуальные указатели направления движения и ориентирования, знаки, предупреждающие о движении инвалидов.

4.2. Период проведения работ 2024 г. – 2039 г.

4.3. Ожидаемый результат (по состоянию доступности) после выполнения работ по адаптации: обеспечение доступности услуг для инвалидов и других маломобильных групп населения

Оценка результата исполнения программы, плана (по состоянию доступности) _____, плана (по состоянию доступности) _____

4.4. Для принятия решения требуется, не требуется *(нужное подчеркнуть)*:

4.4.1. согласование на Комиссии не требуется

(наименование Комиссии по координации деятельности в сфере обеспечения доступной среды жизнедеятельности для инвалидов и других МГН)

4.4.2. согласование работ с надзорными органами (*в сфере проектирования и строительства, архитектуры, охраны памятников, другое - указать)* требуется;

4.4.3. техническая экспертиза; разработка проектно-сметной документации требуется;

4.4.4. согласование с вышестоящей организацией (собственником объекта) не требуется;

4.4.5. согласование с общественными организациями инвалидов требуется;

4.4.6. другое _____

Имеется заключение уполномоченной организации о состоянии доступности объекта (*наименование документа и выдавшей его организации, дата*) не имеется

4.5. Информация может быть размещена (обновлена) на Карте доступности объектов Приморского края на портале http://zhit-vmeste.ru/. *(наименование сайта, портала)*

20

5. Особые отметки

ПРИЛОЖЕНИЯ:
Результаты обследования:

1. Территории, прилегающей к объекту	на 8 л.
2. Входа (входов) в здание	на 7 л.
3. Путей движения в здании	на 14 л.
4. Зоны целевого назначения объекта	на 21 л.
5. Санитарно-гигиенических помещений	на 13 л.
6. Системы информации (и связи) на объекте	на 6 л.
7. Пути движения от остановки общественного транспорта	на 5 л.

Результаты фотофиксации на объекте на 52 л.
Поэтажные планы, паспорт БТИ объекта на 8 л.
Другое (в том числе дополнительная информация о путях движения к объекту)

Руководитель рабочей группы
Зав. хозяйством МБДОУ «Детский сад № 177» Долгополова И.С. _____
(Должность, Ф.И.О.) (Подпись)

Члены рабочей группы:
Старший воспитатель МБДОУ «Детский сад № 177» Крупина О.П._____
(Должность, Ф.И.О.) (Подпись)

В том числе: представители общественных организаций инвалидов

Председатель Приморской краевой организации общероссийской общественной организации "Всероссийское общество инвалидов"

Деревцова О.Н. _____
(Должность, Ф.И.О.) (Подпись)

21

Приложение 1
к Акту обследования к паспорту доступности от «23» апреля 2024 г.

I Результаты обследования:
1. Территории, прилегающей к зданию (участка)

МБДОУ «Детский сад № 177» , Приморский край, г. Владивосток, ул. Героев Тихоокеанцев, 14

Наименование объекта, адрес

№ п/п	Наименование функционально-планировочного элемента	Наличие элемента		Выявленные нарушения и замечания			Работы по адаптации объектов	
		есть/нет	№ фото	№ п. СП 59.13330.2020 или др. док-т	Содержание	Значимо для инвалида (категория)	Содержание	Виды работ
1.1	Вход (входы) на территорию	есть	1.1, 1.2, 1.15	6.1.1, 8.1.7	Рядом с входами на территорию отсутствуют наружные вызывные устройства.	К,О,С, Г,У	Обустроить рядом с входом на территорию, предполагающимся для инвалидов, наружное вызывное устройство, расположенное рядом с калиткой на высоте в пределах 0,4-1,2 м от поверхности пешеходного пути и обозначить его специальной пиктограммой.	Текущий ремонт
1.2	Путь (пути) движения на территории	есть	1.3-1.10		Замечания отсутствуют.	-	-	-
1.3	Лестница (наружная)	есть	1.11, 1.12	6.2.8 5.1.14	Краевые ступени лестниц, расположенных на территории и ведущих к уличным игровым площадкам, не обозначены контрастно. Лестницы, расположенные на территории и ведущие к уличным игровым площадкам, не дублируется пандусом или подъемным устройством.	С К	По согласованию с общественной организацией инвалидов допускается оставить в варианте исполнения, организовав для детей с инвалидностью уличную игровую площадку в уровне входа в здание.	Текущий ремонт
1.4	Пандус (наружный)	нет						

22

1.5	Автостоянка и парковка	нет		5.2.1, п. 5.9.24 ГОСТ Р 52289-2019, ГОСТ Р 52290	Рядом с входом на территорию отсутствует парковочное место для инвалидов.	К,О,С	Обратиться в муниципалитет по вопросу обустройства рядом с входом на территорию парковочного места для инвалидов и его обозначения специальной дорожной разметкой с учетом требований, указанных в п. 1.24.3 Приложения А и п. Б.16 Приложения Б ГОСТ Р 51256-2018, а также дорожным знаком 6.4 «Парковка» с табличкой 8.1.7 «Инвалиды».	Орг. решения
1.6	Уличные игровые площадки	есть	1.13, 1.14		Замечания отсутствуют.	-	-	-
	ОБЩИЕ требования к зоне	Беспрепятственное и удобное передвижение МГН по участку (территории предприятия) к зданию. Информационная поддержка на всех путях движения МГН. Возможность совмещения транспортных проездов и пешеходных дорог на пути к объектам (при соблюдении требований к параметрам путей движения)						

II Заключение по зоне:

Наименование структурно-функциональной зоны	**Состояние доступности*** (к пункту 3.4 Акта обследования ОСИ)	Приложение		**Рекомендации по адаптации** (вид работы)** к пункту 4.1 Акта обследования ОСИ
		№ на плане	№ фото	
Территория, прилегающая к зданию	ДЧ-И (Г,У,О) ДУ (К,С)	-	1.1-1.15	Текущий ремонт, орг. решения

* указывается: **ДП-В** - доступно полностью всем; **ДП-И** (К, О, С, Г, У) – доступно полностью избирательно (указать категории инвалидов); **ДЧ-В** - доступно частично всем; **ДЧ-И** (К, О, С, Г, У) – доступно частично избирательно (указать категории инвалидов); **ДУ** - доступно условно, **ВНД** - недоступно

**указывается один из вариантов: не нуждается; ремонт (текущий, капитальный); индивидуальное решение с ТСР; технические решения невозможны – организация альтернативной формы обслуживания

Комментарий к заключению: не требуется.

23

Фото 1.1

Фото 1.2

Фото 1.3

24

Фото 1.4

Фото 1.5

Фото 1.6

25

Фото 1.7

Фото 1.8

Фото 1.9

26

Фото 1.10

Фото 1.11

Фото 1.12

27

Фото 1.13

Фото 1.14

Фото 1.15

Фото 1.16

Фото 1.17

Фото 1.18

29

Приложение 2
к Акту обследования к паспорту доступности от «23» апреля 2024 г.

I Результаты обследования:
2. Входа (входов) в здание
МБДОУ «Детский сад № 177» , Приморский край, г. Владивосток, ул. Героев Тихоокеанцев, 14

Наименование объекта, адрес

№ п/п	Наименование функционально-планировочного элемента	Наличие элемента		Выявленные нарушения и замечания			Работы по адаптации объектов	
		есть/ нет	№ фото	№ п. СП 59.13330 .2020 или др. док-т	Содержание	Значимо для инвалид а (катего-рия)	Содержание	Виды работ
2.1	Лестница (наружная)	есть	2.1, 2.7, 2.9	5.1.13	У лестниц, расположенной перед дополнительными входами в здание, отсутствуют поручни, у лестницы, расположенной перед основным входом в здание, отсутствует поручень с одной из сторон, окончание поручня имеет травмоопасное исполнение.	С,О	Обустроить у лестницы, расположенной перед основным входом в здание, поручни по краям марша, расположенные на высоте 0,9 м и имеющие завершающие травмобезопасные горизонтальные окончания, выступающие за края маршей на 0,3 м.	Текущий ремонт
				6.2.8	Краевые ступени лестниц входов в здание не обозначены контрастно.	С	Обозначить проступи краевых ступеней лестниц, расположенных перед входными площадками и предполагающихся для доступа инвалидов с нарушением зрения, яркой контрастной маркировкой с шириной контрастной полосы в пределах 0,08-0,1 м и расстоянием между краем контрастной полосы и краем проступи ступени не более 0,04 м.	Текущий ремонт
				5.1.14	Лестницы, расположенные перед входными	К	Обустроить перед основным входом в здание	Капитальный ремонт,

30

					площадками, не дублируются стационарными пандусами или подъемными устройствами.		стационарный пандус или подъемник. До проведения этих работ применять инвентарный телескопический пандус.	индивидуальное решение с ТСР
2.2	Пандус (наружный) / подъемник	нет						
2.3	Входная площадка (перед дверью)	есть	2.1, 2.2, 2.7, 2.9, 2.10	6.1.4	Размеры входной площадки основного входа в здание менее 1,4х1,8 м.	К	Произвести реконструкцию входной площадки основного входа в здание, обеспечив ее размеры не менее 1,4х1,8 м (в случае обустройства стационарного подъемника) или 2,2х2,2 м (в случае обустройства стационарного пандуса).	Капитальный ремонт
2.4	Дверь (входная)	есть	2.1, 2.3, 2.4, 2.8, 2.10	6.4.1, 6.4.3	Ручки входных дверей не контрастны относительно дверных полотен, имеют форму, требующую больших усилий при открывании двери.	С,О	Обустроить на входных дверях, предполагающихся для доступа инвалидов с нарушением зрения, контрастные относительно дверных полотен дверные ручки, имеющие форму, позволяющую инвалиду управлять ими одной рукой и не требующую применения слишком больших усилий или значительных поворотов руки в запястье (С- или П-образной формы).	Текущий ремонт
				6.2.4	Высота порогов входных дверей более 0,014 м.	К	Устранить порог входной двери основного входа в здание, занизить до высоты не более 0,014 м или обустроить пороговый пандус. До проведения этих работ приобрести инвентарный пороговый пандус.	Текущий ремонт, индивидуальное решение с ТСР

31

				6.1.5	Ширина проемов входных дверей в свету менее 0,9 м.	К	Т.к. дверные проемы расположены в несущих конструкциях, допускается оставить в варианте исполнения.	-
2.5	Тамбур	есть	2.5, 2.6	6.2.4	Ширина проема двери в тамбуре основного входа в свету менее 0,9 м.	К	Увеличить ширину проема двери в тамбуре основного входа в здание до не менее 0,9 м. До проведения этих работ приобрести сменное кресло-коляску для узких дверных проемов.	Капитальный ремонт, индивидуальное решение с ТСР
				6.4.3	Ручка двери в тамбуре основного входа в здание имеет форму, требующую больших усилий при открывании двери.	О	Обустроить на двери в тамбуре основного входа в здание контрастную относительно дверного полотна дверную ручку, имеющую форму, позволяющую инвалиду управлять ими одной рукой и не требующую применения слишком больших усилий или значительных поворотов руки в запястье (С- или П-образной формы).	Текущий ремонт
	ОБЩИЕ требования к зоне	Как минимум один вход, приспособленный для МГН, с поверхности земли и из каждого доступного подземного или надземного перехода к зданию; выключатели и розетки - на высоте 0,8 м от уровня пола						

II Заключение по зоне:

Наименование структурно-функциональной зоны	**Состояние доступности*** (к пункту 3.4 Акта обследования ОСИ)	Приложение		**Рекомендации по адаптации** (вид работы)** к пункту 4.1 Акта обследования ОСИ
		№ на плане	№ фото	
Вход в здание	ДП-И (Г,У) ДУ (К,О,С)		2.1-2.10	Текущий и капитальный ремонт, индивидуальное решение с ТСР

* указывается: **ДП-В** - доступно полностью всем; **ДП-И** (К, О, С, Г, У) – доступно полностью избирательно (указать категории инвалидов); **ДЧ-В** - доступно частично всем; **ДЧ-И** (К, О, С, Г, У) – доступно частично избирательно (указать категории инвалидов); **ДУ** - доступно условно, **ВНД** - недоступно

**указывается один из вариантов: не нуждается; ремонт (текущий, капитальный); индивидуальное решение с ТСР; технические решения невозможны – организация альтернативной формы обслуживания

Комментарий к заключению: не требуется.

32

Фото 2.1

Фото 2.2

Фото 2.3

Фото 2.4

Фото 2.5

Фото 2.6

Фото 2.7

Фото 2.8

Фото 2.9

35

Фото 2.10

Приложение 3
к Акту обследования к паспорту доступности от «23» апреля 2024 г.

I Результаты обследования:
3. Пути (путей) движения внутри здания (в т.ч. путей эвакуации)

МБДОУ «Детский сад № 177» , Приморский край, г. Владивосток, ул. Героев Тихоокеанцев, 14

Наименование объекта, адрес

№ п/п	Наименование функционально-планировочного элемента	Наличие элемента		Выявленные нарушения и замечания			Работы по адаптации объектов	
		есть/нет	№ фото	№ п. СП 59.13330.2020 или др. док-т	Содержание	Значимо для инвалида (категория)	Содержание	Виды работ
3.1	Коридор (вестибюль, зона ожидания, галерея, балкон)	есть	3.1, 3.5, 3.7, 3.10	ст.15 181-ФЗ	Отсутствует место ожидания для собаки-проводника.	С	Определить и документально закрепить место ожидания для собаки-проводника.	-
				6.2.5	В холлах и коридорах этажей отсутствуют зоны отдыха для инвалидов.	К,О, С	Обустроить в холле первого этажа зону отдыха для инвалидов, оборудовав ее сидениями со спинками и подлокотниками.	Текущий ремонт
3.2	Лестница (внутри здания)	есть	3.10-3.14	6.2.8	На проступях краевых ступеней межэтажных лестниц отсутствует контрастная маркировка.	С	Обозначить проступи краевых ступеней межэтажных лестниц одной или несколькими противоскользящим и полосами, контрастными с поверхностью ступени, общей шириной 0,08–0,1 м и расстоянием между краем контрастной полосы и краем проступи ступени не более 0,04 м.	Текущий ремонт
				6.2.13	Межэтажные лестницы не дублируются лифтами или подъемными устройствами.	К	В случае наличия в группах детей-инвалидов, использующих кресло-коляску, организовать рекомендуется организовать для них воспитательно-образовательный	Орг. решения

37

							процесс в группах на 1-м этаже.	
				6.2.11	Поручни межэтажных лестниц не являются непрерывными по всей высоте лестниц, форма завершающих частей поручней не является травмобезопасной, верхние поручни расположены на высоте более 0,9 м.	С,О	Обустроить как минимум у одной из межэтажных лестниц непрерывные по всей высоте лестницы поручни, а также дополнительно поручни, расположенные на высоте 0,9 м и имеющие завершающие травмобезопасные окончания (с плавным завершением вниз или в сторону ограждения).	Текущий ремонт
3.3	Пандус (внутри здания)	нет						
3.4	Лифт пассажирский (или подъемник)	нет						
3.5	Дверь	есть	3.2-3.6, 3.8, 3.9	6.2.4	Высота порогов дверей, расположенных на путях движения в коридорах, более 0,014 м.	К	Устранить пороги дверей в коридорах, расположенных на потенциальных путях движения инвалидов, передвигающихся на кресле-коляске, занизить до высоты не более 0,014 м или обустроить пороговые пандусы. До проведения этих работ применять инвентарный пороговый пандус.	Текущий ремонт, индивидуальное решение с ТСР
				6.4.1	Ручки дверей, расположенных на путях движения в коридорах, не контрастны относительно дверных полотен.	С	Обозначить ручки дверей, расположенных на путях движения в коридорах, яркой контрастной относительно дверных полотен маркировкой.	Текущий ремонт
				6.2.4	Ширина проемов дверей, расположенных на путях движения в	К	По согласованию с общественной организацией инвалидов допускается	Индивидуальное решение с ТСР

38

					коридорах, в свету менее 0,9 м.		оставить в варианте исполнения, приобретя кресло-коляску для узких дверных проемов.	
3.6	Пути эвакуации (в т.ч. зоны безопасности)	есть	3.15-3.26	6.2.4	На путях эвакуации расположены пороги высотой более 0,014 м.	К	Устранить пороги на путях эвакуации, занизить до высоты не более 0,014 м или обустроить пороговые пандусы.	Текущий ремонт
				6.2.19	Лестницы на путях эвакуации не дублируются пандусами или спусковыми устройствами.	К,О	Применять инвентарный телескопический пандус.	Индивидуальное решение с ТСР
	ОБЩИЕ требования к зоне	Выделен наиболее рациональный (короткий и удобный) путь к зоне целевого назначения, выключатели и розетки - на высоте 0,8 м от уровня пола, наличие зоны отдыха на каждом доступном МГН этаже (в том числе и для инвалидов на креслах-колясках) на 2 - 3 места, наличие визуальной и тактильной предупредительной информации о препятствии перед дверными проемами и входами на лестницы, наличие информации о схеме движения инвалидов по зданию, наличие обозначающих маршрут движения знаков.						

II Заключение по зоне:

Наименование структурно-функциональной зоны	**Состояние доступности*** (к пункту 3.4 Акта обследования ОСИ)	Приложение		**Рекомендации по адаптации** (вид работы)** к пункту 4.1 Акта обследования ОСИ
		№ на плане	№ фото	
Пути движения внутри здания	ДП-И (Г,У) ДЧ-И (О) ДУ (К,С)		3.1-3.26	Текущий ремонт, индивидуальное решение с ТСР, орг. решения

* указывается: **ДП-В** - доступно полностью всем; **ДП-И** (К, О, С, Г, У) – доступно полностью избирательно (указать категории инвалидов); **ДЧ-В** - доступно частично всем; **ДЧ-И** (К, О, С, Г, У) – доступно частично избирательно (указать категории инвалидов); **ДУ** - доступно условно, **ВНД** - недоступно

**указывается один из вариантов: не нуждается; ремонт (текущий, капитальный); индивидуальное решение с ТСР; технические решения невозможны – организация альтернативной формы обслуживания

Комментарий к заключению:

Контрастную маркировку допускается заменять декоративными рисунками или фирменными знаками, узорами и т. п. той же яркости. Маркировка должна быть нанесена с обеих сторон дверного полотна. В случае наличия в группах детей-инвалидов, использующих кресло-коляску, организовать рекомендуется организовать для них образовательный процесс на 1-м этаже.

39

Фото 3.1

Фото 3.2

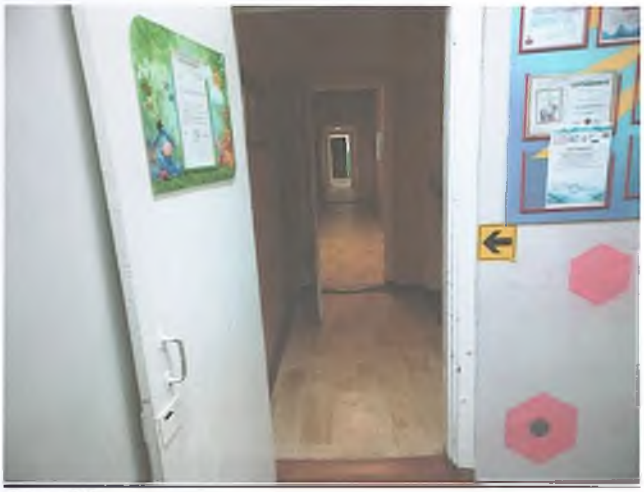

Фото 3.3

40

Фото 3.4

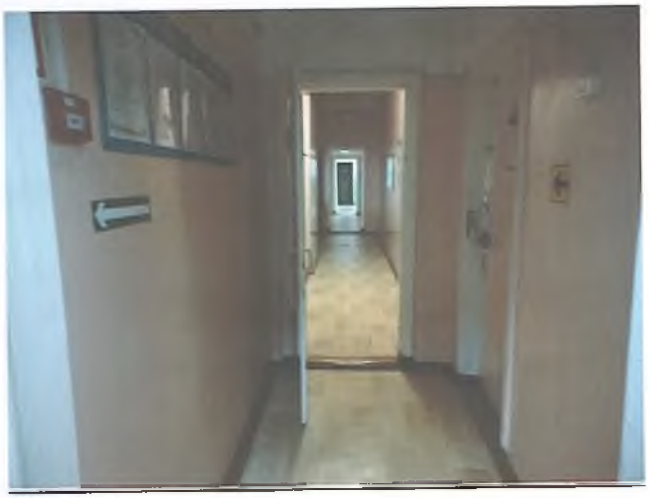

Фото 3.5

Фото 3.6

41

Фото 3.7

Фото 3.8

Фото 3.9

Фото 3.10

Фото 3.11

Фото 3.12

Фото 3.13

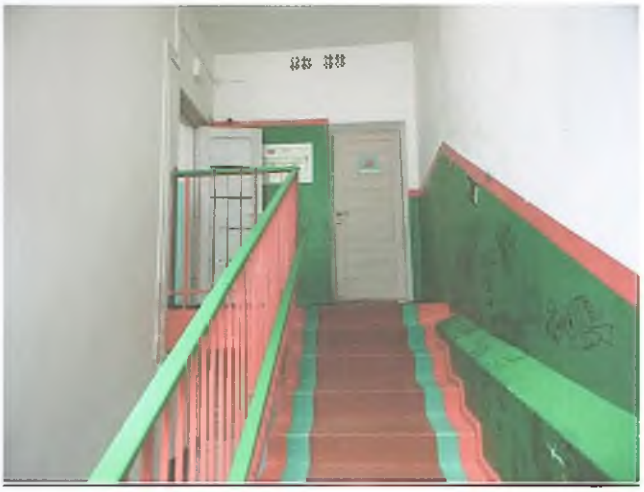

Фото 3.14

44

Фото 3.15

Фото 3.16

Фото 3.17

45

Фото 3.18

Фото 3.19

46

Фото 3.20

Фото 3.21

47

Фото 3.22

Фото 3.23

48

Фото 3.24

Фото 3.25

49

Фото 3.26

50

Приложение 4
к Акту обследования к паспорту доступности от «23» апреля 2024 г.

I Результаты обследования:
4. Зоны целевого назначения здания (целевого посещения объекта)
Вариант I – зона обслуживания инвалидов
МБДОУ «Детский сад № 177» , Приморский край, г. Владивосток, ул. Героев Тихоокеанцев, 14

Наименование объекта, адрес

№ п/п	Наименование функционально-планировочного элемента	Наличие элемента		Выявленные нарушения и замечания			Работы по адаптации объектов	
		есть/нет	№ фото	№ п. СП 59.13330.2020 или др. док-т	Содержание	Значимо для инвалида (категория)	Содержание	Виды работ
4.1	Кабинетная форма обслуживания	есть	4.1-4.12	6.2.4	Ширина дверного проема в кабинет заведующего в свету менее 0,9 м.	К	По согласованию с общественной организацией инвалидов допускается оставить в варианте исполнения, организовав общение с заведующим для инвалидов, передвигающихся на кресле-коляске, на первом этаже в холле.	Орг. решения
				6.2.4	Высота порога двери в кабинет заведующего более 0,014 м.	К		
				6.2.4	Ширина дверных проемов в медицинский и процедурный кабинеты менее 0,9 м в свету.	К	По согласованию с общественной организацией инвалидов допускается оставить в варианте исполнения, приобретя кресло-коляску для узких дверных проемов.	Индивидуальное решение с ТСР
				6.4.1	Ручки дверей в медицинский и процедурный кабинеты имеют форму, требующую значительных усилий при открывании.	О	Обустроить на дверях в медицинский и процедурный кабинеты контрастные относительно дверных полотен дверные ручки, имеющую форму, позволяющую инвалиду управлять ими	Текущий ремонт

51

							одной рукой и не требующую применения слишком больших усилий или значительных поворотов руки в запястье (С- или П-образной формы).	
				6.2.4	Высота порогов дверей в медицинском кабинете более 0,014 м.	К	Устранить пороги дверей в медицинском кабинете, занизить до высоты не более 0,014 м или обустроить пороговые пандусы. До проведения этих работ приобрести и применять инвентарный пороговый пандус.	Текущий ремонт, индивидуальное решение с ТСР
4.2	Зальная форма обслуживания	есть	4.13-4.41	6.2.4	Ширина некоторых дверных проемов в группах в свету менее 0,9 м.	К	По согласованию с общественной организацией инвалидов допускается оставить в варианте исполнения, используя сменное кресло-коляску для узких дверных проемов.	Индивидуальное решение с ТСР
				6.4.1, 6.4.3	Ручки некоторых дверей в группах имеют форму, требующую применения слишком больших усилий в запястье при открывании двери, не контрастны относительно дверных полотен.	С,О	Обустроить на дверях в группах контрастные относительно дверных полотен дверные ручки, имеющие форму, не требующую применения слишком больших усилий или значительных поворотов руки в запястье (С- или П-образной формы).	-
				6.2.4	Высота порогов некоторых дверей на входах в группы более 0,014 м.	К	Устранить пороги дверей на входах в группы, предполагающиеся для детей с	Текущий ремонт, индив

52

							инвалидностью, использующих кресло-коляску, занизить до высоты не более 0,014 м или обустроить пороговый пандусы. До проведения этих работ приобрести и применять инвентарный пороговый пандус.	идуал ьное решен ие с ТСР
4.3	Прилавочная форма обслуживани я	нет						
4.4	Форма обслуживани я с перемещение м по маршруту	нет						
4.5	Кабина индивидуальн ого обслуживани я	нет			-	-	-	-
	ОБЩИЕ требования к зоне	Места целевого назначения могут быть универсальными либо специально выделенными для инвалидов и других МГН (в том числе вблизи входов) Информирующие обозначения помещений: - рядом с дверью, со стороны дверной ручки; - на высоте от 1,4 до 1,75 м; - дублирование рельефными знаками. Наличие мест для инвалидов в доступной для них зоне зала, обеспечивающей полноценное восприятие информации и оптимальных условий для отдыха.						

II Заключение по зоне:

Наименование структурно-функциональной зоны	**Состояние доступности*** (к пункту 3.4 Акта обследования ОСИ)	Приложение		**Рекомендации по адаптации** (вид работы)** к пункту 4.1 Акта обследования ОСИ
		№ на плане	№ фото	
Зоны целевого назначения	ДП-И (Г,У) ДУ (К,О,С)		4.1-4.41	Текущий ремонт, индивидуальное решение с ТСР, орг. решения

* указывается: **ДП-В** - доступно полностью всем; **ДП-И** (К, О, С, Г, У) – доступно полностью избирательно (указать категории инвалидов); **ДЧ-В** - доступно частично всем; **ДЧ-И** (К, О, С, Г, У) – доступно частично избирательно (указать категории инвалидов); **ДУ** - доступно условно, **ВНД** - недоступно

**указывается один из вариантов: не нуждается; ремонт (текущий, капитальный); индивидуальное решение с ТСР; технические решения невозможны – организация альтернативной формы обслуживания

Комментарий к заключению:
Организовать общение с заведующим для инвалидов, передвигающихся на кресле-коляске, на первом этаже в холле. Рекомендуется оборудовать группу для детей с инвалидностью на 1-м этаже.

53

Фото 4.1

Фото 4.2

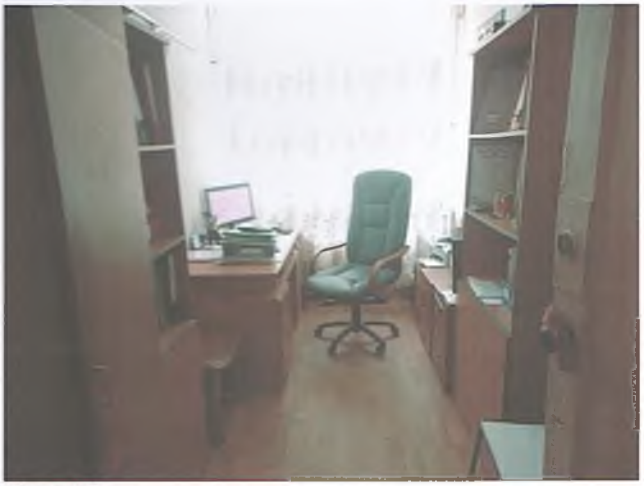

Фото 4.3

Фото 4.4

55

Фото 4.5

Фото 4.6

56

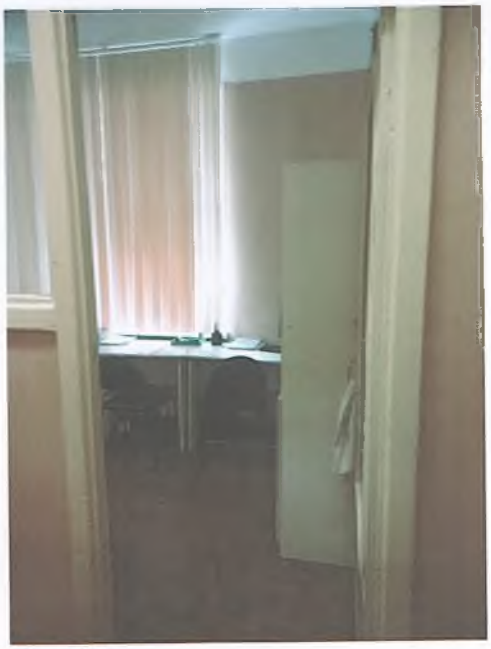

Фото 4.7

Фото 4.8

57

Фото 4.9

Фото 4.10

Фото 4.11

Фото 4.12

59

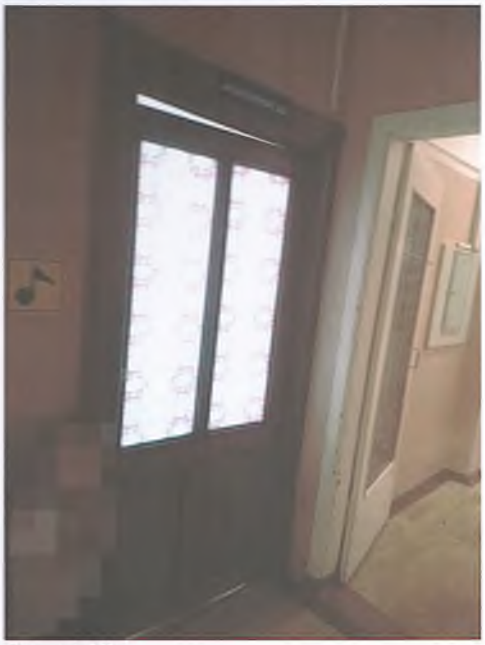

Фото 4.13

Фото 4.14

Фото 4.15

Фото 4.16

Фото 4.17

Фото 4.18

Фото 4.19

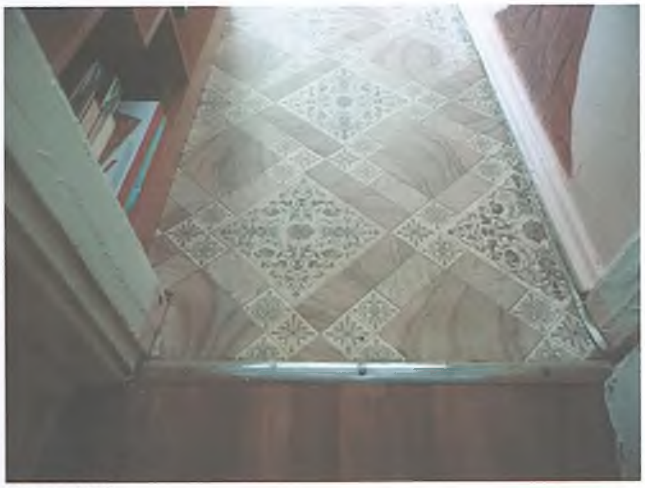

Фото 4.20

62

Фото 4.21

Фото 4.22

Фото 4.23

Фото 4.24

Фото 4.25

Фото 4.26

64

Фото 4.27

Фото 4.28

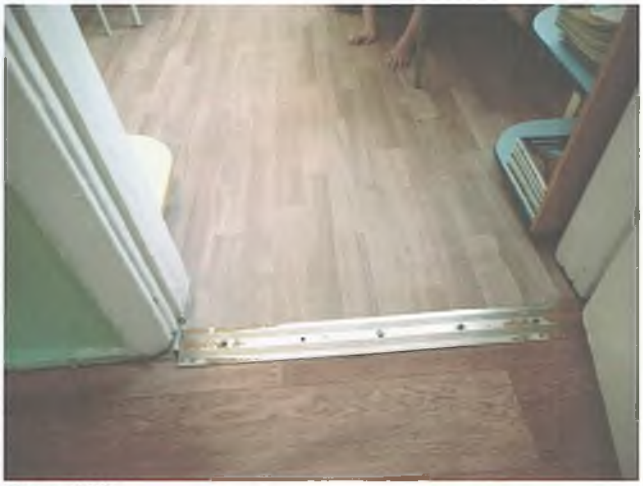

Фото 4.29

65

Фото 4.30

Фото 4.31

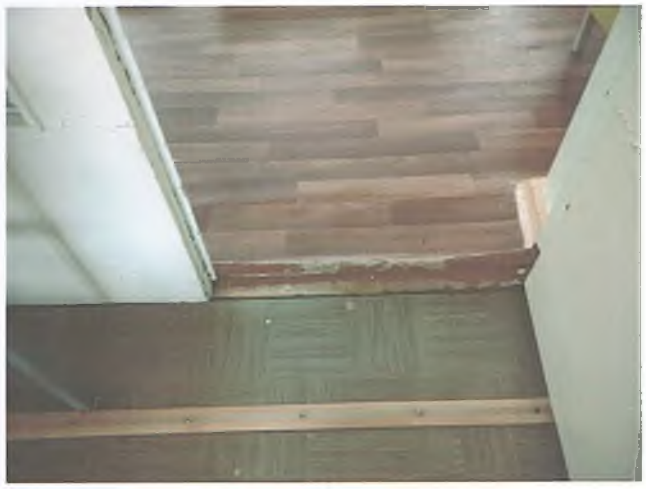

Фото 4.32

66

Фото 4.33

Фото 4.34

Фото 4.35

67

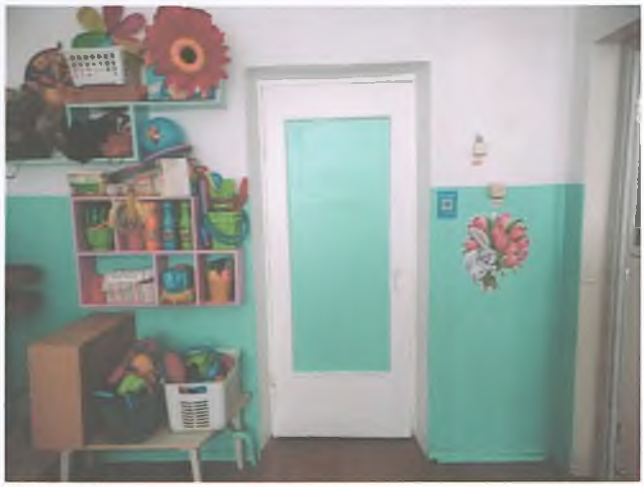

Фото 4.36

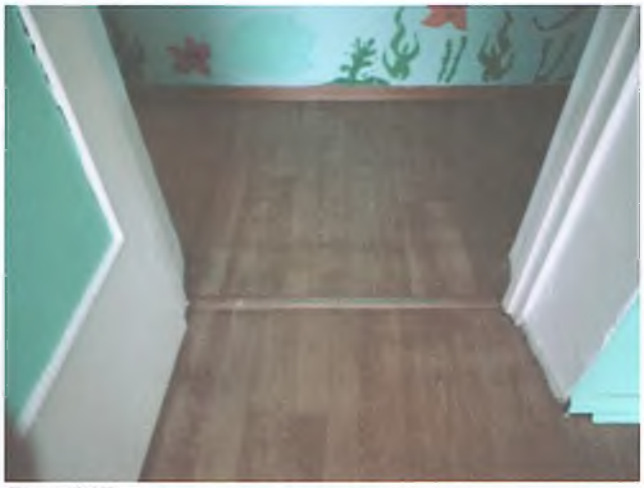

Фото 4.37

Фото 4.38

Фото 4.39

Фото 4.40

Фото 4.41

69

Приложение 4 (II)
к Акту обследования к паспорту доступности от «23» апреля 2024 г.

I Результаты обследования:

4. Зоны целевого назначения здания (целевого посещения объекта)
Вариант II – места приложения труда

МБДОУ «Детский сад № 177» , Приморский край, г. Владивосток, ул. Героев Тихоокеанцев, 14

Наименование функционально-планировочного элемента	Наличие элемента		Выявленные нарушения и замечания			Работы по адаптации объектов	
	есть/ нет	№ фото	№ п. СП 59.13 330.2 020 или др. док-т	Содержание	Значимо для инвалида (катего-рия)	Содержание	Виды работ
Место приложения труда	нет			-	-	-	-

II Заключение по зоне:

Наименование структурно-функциональной зоны	Состояние доступности* (к пункту 3.4 Акта обследования ОСИ)	Приложение		Рекомендации по адаптации (вид работы)** к пункту 4.1 Акта обследования ОСИ
		№ на плане	№ фото	
Место приложения труда				

* указывается: **ДП-В** - доступно полностью всем; **ДП-И** (К, О, С, Г, У) – доступно полностью избирательно (указать категории инвалидов); **ДЧ-В** - доступно частично всем; **ДЧ-И** (К, О, С, Г, У) – доступно частично избирательно (указать категории инвалидов); **ДУ** - доступно условно, **ВНД** - недоступно

**указывается один из вариантов: не нуждается; ремонт (текущий, капитальный); индивидуальное решение с ТСР; технические решения невозможны – организация альтернативной формы обслуживания

Комментарий к заключению: не требуется.

70

Приложение 4(III)
к Акту обследования к паспорту доступности от «23» апреля 2024 г.

I Результаты обследования:

4. Зоны целевого назначения здания (целевого посещения объекта)
Вариант III – жилые помещения

МБДОУ «Детский сад № 177» , Приморский край, г. Владивосток, ул. Героев Тихоокеанцев, 14

Наименование функционально-планировочного элемента	Наличие элемента		Выявленные нарушения и замечания			Работы по адаптации объектов	
	есть/ нет	№ фото	№ п. СП 59.13330.2020 или др. док-т	Содержание	Значимо для инвалида (катего-рия)	Содержание	Виды работ
Жилые помещения	нет						
Санузел	нет			-	-	-	-

II Заключение по зоне:

Наименование структурно-функциональной зоны	Состояние доступности* (к пункту 3.4 Акта обследования ОСИ)	Приложение		Рекомендации по адаптации (вид работы)** к пункту 4.1 Акта обследования ОСИ
		№ на плане	№ фото	
Зоны целевого назначения				

* указывается: **ДП-В** - доступно полностью всем; **ДП-И** (К, О, С, Г, У) – доступно полностью избирательно (указать категории инвалидов); **ДЧ-В** - доступно частично всем; **ДЧ-И** (К, О, С, Г, У) – доступно частично избирательно (указать категории инвалидов); **ДУ** - доступно условно, **ВНД** - недоступно

**указывается один из вариантов: не нуждается; ремонт (текущий, капитальный); индивидуальное решение с ТСР; технические решения невозможны – организация альтернативной формы обслуживания

Комментарий к заключению: не требуется.

71

Приложение 5
к Акту обследования к паспорту доступности от «23» апреля 2024 г.

I Результаты обследования:
5. Санитарно-гигиенических помещений

МБДОУ «Детский сад № 177» , Приморский край, г. Владивосток, ул. Героев Тихоокеанцев, 14

Наименование объекта, адрес

№ п/п	Наименование функционально-планировочного элемента	Наличие элемента		Выявленные нарушения и замечания			Работы по адаптации объектов	
		есть/ нет	№ фото	№ п. СП 59.13330.2020 или др. док-т	Содержание	Значимо для инвалида (катего-рия)	Содержание	Виды работ
5.1	Туалетные комнаты	есть	5.1-5.25	6.4.2	Выключатель света в туалетную комнату для посетителей расположен на высоте более 1,1 м.	К	Обустроить выключатель света в туалетную комнату для посетителей на высоте от 0,85 до 1,1 м.	Текущий ремонт
				6.2.4	Ширина дверных проемов в туалетную комнату для посетителей, блок умывальника и туалетную кабину в свету менее 0,9 м.	К	Увеличить ширину дверного проема в туалетную комнату для посетителей до максимально близкой к 0,9 м в свету. Устранить двери и перегородки блока умывальника и туалетной кабины, объединив их с туалетной комнатой.	Капитальный ремонт
				6.2.4	Высота порога двери в туалетную комнату более 0,014 м.	К	Устранить порог двери в туалетную комнату, занизить до высоты не более 0,014 м или обустроить пороговый пандус.	Капитальный ремонт
				6.3.7	Размеры туалетной кабины и блока умывальника менее нормативных значений.	К	Устранить двери и перегородки блока умывальника и туалетной кабины, объединив их с туалетной комнатой.	Капитальный ремонт

72

				6.3.3	Туалетная комната для посетителей не оборудована опорными поручнями рядом с унитазом и раковиной.	К,О,С	Обустроить в туалетной комнате для посетителей опорные поручни рядом с унитазом и раковиной.	Текущий ремонт
				6.3.3	Туалетная комната для посетителей не оборудована держателем для трости, костылей и других принадлежностей.	С,О	Оборудовать туалетную комнату для посетителей держателем для трости, костылей и других принадлежностей.	Текущий ремонт
				6.3.6	В туалетной комнате для посетителей отсутствует система тревожной сигнализации или система двухсторонней громкоговорящей связи.	К,О,С, Г,У	Оборудовать в туалетной комнате для посетителей систему тревожной сигнализации или систему двухсторонней громкоговорящей связи.	Текущий ремонт
				6.3.3	Сидение унитаза в туалетной комнате для посетителей расположено на высоте менее 0,45 м.	О	Установить в туалетной кабине, предполагающейся к адаптации для инвалидов, унитаз с высотой сидения 0,45-0,5 м либо приобрести специальную насадку.	Текущий ремонт
				6.4.2	Зеркало в туалетной комнате для посетителей расположен на высоте более 1,1 м.	К	Обустроить зеркало в туалетной комнате для посетителей на высоте в пределах 0,85-1,1 м.	Текущий ремонт
				6.2.4	Ширина дверных проемов в санузлы в группах менее 0,9 м.	К	Организовать оказание ситуативной помощи детям-инвалидам, передвигающимся на кресле-коляске, при пользовании санузлами в группах.	Орг. решения
				6.2.4	Высота порогов в санузлах в некоторых группах более 0,014 м.	К	Устранить пороги в санузлах в группах,	Текущий

73

							предполагающихся для детей-инвалидов, передвигающихся на кресле-коляске, или занизить до высоты не более 0,014 м.	ремонт
				6.3.3	Санузлы в группах не оборудованы поручнями, крючками для костылей и других принадлежностей.	К,О,С	Обустроить санузлы в группах, предполагающихся детей-инвалидов, поручнями, крючками для одежды, костылей и других принадлежностей.	Текущий ремонт
				6.3.3	Размеры туалетных кабинок в санузлах в группах менее нормативных значений, рядом с унитазами отсутствует место для размещения кресла-коляски.	К	Обустроить в группах, предполагающихся для детей-инвалидов, передвигающихся на кресле-коляске, туалетные кабинки с пространством рядом с унитазами, достаточным для размещения кресла-коляски.	Текущий ремонт
5.2	Душевая/ ванная комната	есть	5.12, 5.19, 5.25	6.3.5	Рядом с душевыми поддонами отсутствуют опорные поручни, стульчики для душа.	К,О,С	Обустроить рядом с душевыми поддонами в санузлах в группах, предполагающихся детей-инвалидов, специальные стульчики для душа и опорные поручни.	Текущий ремонт
					Высота душевых поддонов в группах более 0,014 м.	К,О	Оборудовать в группах, предполагающихся для детей-инвалидов, душевые поддоны в уровне пола.	Текущий ремонт
5.3	Бытовая комната (гардеробная)	есть	5.26, 5.27		Замечания отсутствуют.	-	-	-

74

	ОБЩИЕ требования к зоне	Не менее одной универсальной кабины, доступной для всех категорий граждан: - в общественных уборных, - в общественных зданиях, - производственных зданиях, - в любых общественных зданиях (при численности посетителей 50 человек и более или при продолжительности нахождения посетителя в здании 60 мин и более) Установка поручней, штанг, поворотных или откидных сидений: - в универсальной кабине, - в других санитарно-гигиенических помещениях для всех категорий граждан, в том числе инвалидов

II Заключение по зоне:

Наименование структурно-функциональной зоны	**Состояние доступности*** (к пункту 3.4 Акта обследования ОСИ)	Приложение		**Рекомендации по адаптации** (вид работы)** к пункту 4.1 Акта обследования ОСИ
		№ на плане	№ фото	
Санитарно-гигиенические помещения	ДЧ-И (Г,У) ДУ (К,О,С)		5.1-5.27	Текущий и капитальный ремонт, орг. решения

* указывается: **ДП-В** - доступно полностью всем; **ДП-И** (К, О, С, Г, У) – доступно полностью избирательно (указать категории инвалидов); **ДЧ-В** - доступно частично всем; **ДЧ-И** (К, О, С, Г, У) – доступно частично избирательно (указать категории инвалидов); **ДУ** - доступно условно, **ВНД** - недоступно

**указывается один из вариантов: не нуждается; ремонт (текущий, капитальный); индивидуальное решение с ТСР; технические решения невозможны – организация альтернативной формы обслуживания

Комментарий к заключению: не требуется.

Фото 5.1

75

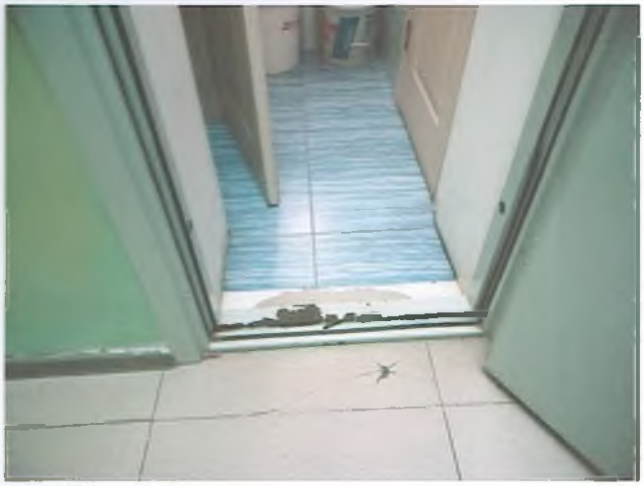

Фото 5.2

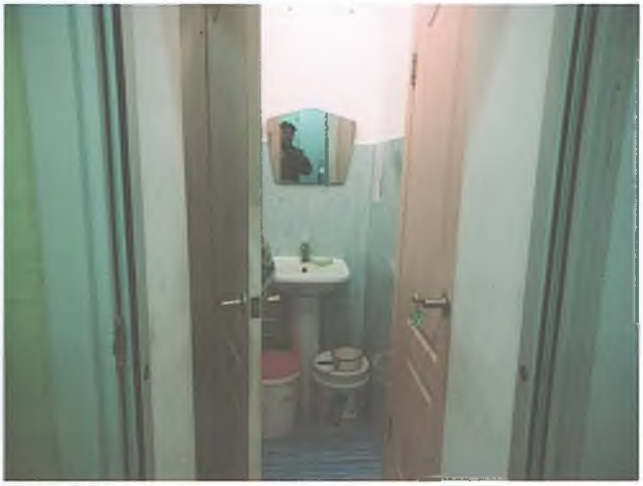

Фото 5.3

Фото 5.4

76

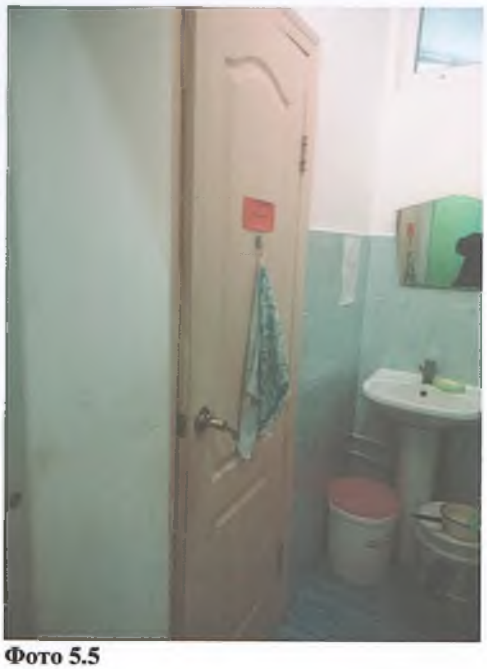

Фото 5.5

Фото 5.6

77

Фото 5.7

Фото 5.8

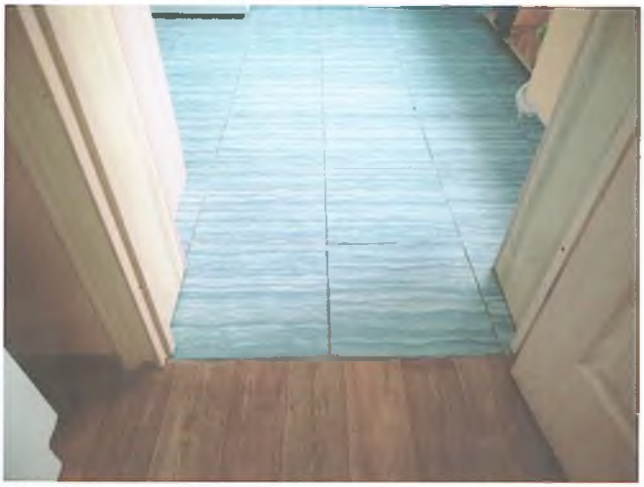

Фото 5.9

78

Фото 5.10

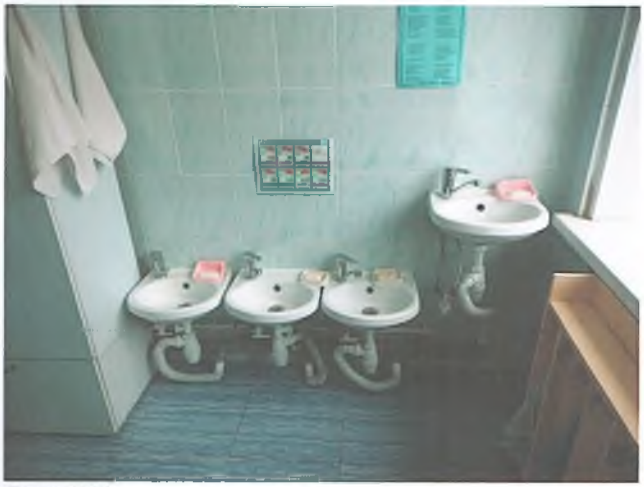

Фото 5.11

Фото 5.12

79

Фото 5.13

Фото 5.14

Фото 5.15

80

Фото 5.16

Фото 5.17

Фото 5.18

81

Фото 5.19

Фото 5.20

Фото 5.21

82

Фото 5.22

Фото 5.23

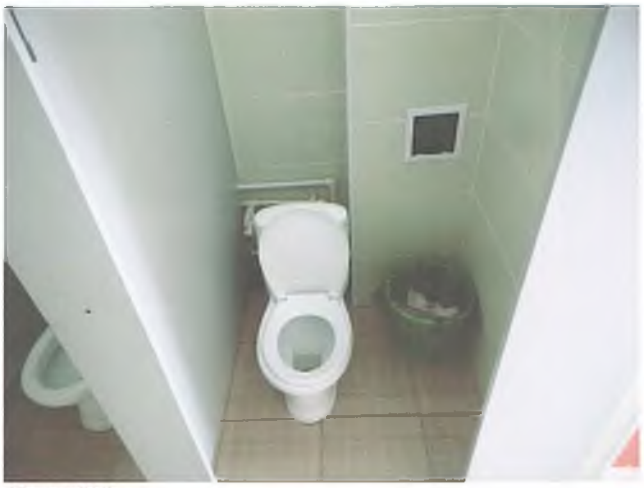

Фото 5.24

83

Фото 5.25

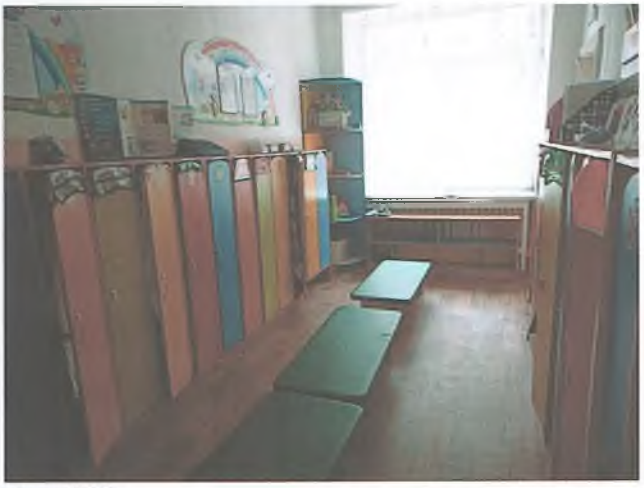

Фото 5.26

Фото 5.27

Приложение 6
к Акту обследования к паспорту доступности от «23» апреля 2024 г.

I Результаты обследования:
6. Системы информации на объекте

МБДОУ «Детский сад № 177» , Приморский край, г. Владивосток, ул. Героев Тихоокеанцев, 14

Наименование объекта, адрес

№ п/п	Наименование функционально-планировочного элемента	Наличие элемента		Выявленные нарушения и замечания			Работы по адаптации объектов	
		есть/ нет	№ фото	№ п. СП 59.13330.2020 или др. док-т	Содержание	Значимо для инвалида (катего-рия)	Содержание	Виды работ
6.1	Визуальные средства	есть	6.1-6.11	5.1.1	Рядом с основным входом на территорию отсутствует информация о месте расположения предполагающегося для инвалидов входа на территорию.	К,О,С	Обустроить рядом с началом спуска по лестнице, ведущей к основному входу на территорию, указатель места расположения предполагающегося для инвалидов входа на территорию.	Текущий ремонт
				6.5.1	Рядом с входами в здание, предполагающимися для доступа инвалидов, отсутствуют визуальные знаки доступности.	К,О,Г	Обустроить рядом с входами в здание, предполагающимися для доступа инвалидов, отсутствуют визуальные знаки доступности.	Текущий ремонт
6.2	Акустические средства	есть	6.12		Замечания отсутствуют.	-	-	-
6.3	Тактильные средства	нет		6.5.9	Рядом с входами в помещения, предполагающиеся для доступа инвалидов, и туалетную комнату для посетителей отсутствуют информирующие тактильные таблички для идентификации помещений с использованием рельефно-линейного шрифта, а также рельефно-точечного шрифта Брайля.	С	Обустроить рядом с входами в помещения, предполагающиеся для доступа инвалидов, и туалетную комнату для посетителей со стороны дверных ручек на высоте от 1,2 до 1,6 м от уровня пола и на расстоянии 0,1 м от края таблички	Текущий ремонт

85

							до края дверного проема информирующие тактильные таблички для идентификации помещений с использованием рельефно-линейного шрифта, а также рельефно-точечного шрифта Брайля, а также специальную тактильную пиктограмму рядом с туалетной комнатой для посетителей.	
				6.5.1	Рядом с входами в здание, предполагающимися для доступа инвалидов с нарушением зрения, отсутствуют тактильные знаки доступности.	С	Обустроить рядом с входами в здание, предполагающимися для доступа инвалидов с нарушением зрения, на высоте 1,2-1,6 м тактильные знаки доступности	Текущий ремонт
	ОБЩИЕ требования к зоне	Система средств информации зон и помещений должна предусматривать возможность получения информации о размещении и назначении функциональных элементов, расположении путей эвакуации, предупреждать об опасности в экстремальных ситуациях и т.п. Системы средств информации должны быть комплексными для всех категорий инвалидов (визуальными, звуковыми и тактильными). Знаки и символы должны быть идентичными в пределах здания. Система оповещения о пожаре - световая, синхронно со звуковой сигнализацией.						

II Заключение по зоне:

Наименование структурно-функциональной зоны	**Состояние доступности*** (к пункту 3.4 Акта обследования ОСИ)	Приложение		**Рекомендации по адаптации** (вид работы)** к пункту 4.1 Акта обследования ОСИ
		№ на плане	№ фото	
Системы информации на объекте	ДЧ-И (К,О,Г,У) ДУ (С)		6.1-6.12	Текущий ремонт

* указывается: **ДП-В** - доступно полностью всем; **ДП-И** (К, О, С, Г, У) – доступно полностью избирательно (указать категории инвалидов); **ДЧ-В** - доступно частично всем; **ДЧ-И** (К, О, С, Г, У) – доступно частично избирательно (указать категории инвалидов); **ДУ** - доступно условно, **ВНД** - недоступно
**указывается один из вариантов: не нуждается; ремонт (текущий, капитальный); индивидуальное решение с ТСР; технические решения невозможны – организация альтернативной формы обслуживания

Комментарий к заключению: не требуется.

86

Фото 6.1

Фото 6.2

Фото 6.3

87

Фото 6.4

Фото 6.5

Фото 6.6

88

Фото 6.7

Фото 6.8

Фото 6.9

89

Фото 6.10

Фото 6.11

Фото 6.12

Приложение 7
к Акту обследования к паспорту доступности от «23» апреля 2024 г.

I Результаты обследования:
7. Пути движения к объекту (от остановки транспорта)

МБДОУ «Детский сад № 177» , Приморский край, г. Владивосток, ул. Героев Тихоокеанцев, 14

Наименование объекта, адрес

№ п/п	Наименование функционально-планировочного элемента	Наличие элемента			Выявленные нарушения и замечания		Работы по адаптации объектов	
		есть/ нет	№ на плане	№ фото	Содержание	Значимо для инвалида (категория)	Содержание	Виды работ
7.1	Остановка транспорта	есть		7.1	Замечания отсутствуют.	-	-	-
7.2	Путь (пути) движения к объекту	есть		7.2-7.4	Покрытие путей движения от остановки общественного транспорта частично разрушено.	К,О,С	Обратиться в органы местного самоуправления по вопросу ремонта путей движения от остановки общественного транспорта.	Орг. решения
7.3	Лестница (наружная)	есть		7.4-7.6	Краевые ступени лестниц, расположенных на пути движения от остановки общественного транспорта к основному входу на территорию, не обозначены контрастной маркировкой.	С	Обратиться в органы местного самоуправления по вопросу обозначения проступей краевых ступеней лестниц, расположенных на пути движения от остановки общественного транспорта к основному входу на территорию, яркой контрастной маркировкой с шириной контрастной полосы в пределах 0,08-0,1 м и расстоянием между краем контрастной полосы и краем проступи	Орг. решения

91

							ступени не более 0,04 м.	
					Лестницы, расположенные на пути движения от остановки общественного транспорта к основному входу на территорию, не дублируется пандусами или подъемными устройствами.	К	Организовать доступ для инвалидов на территорию через дополнительный вход.	Орг. решения
					Перед подъемами и спусками на лестницы, расположенные на пути движения от остановки общественного транспорта к основному входу на территорию, отсутствуют предупреждающие тактильно-контрастные наземные указатели.	С	Обратиться в органы местного самоуправления по вопросу обустройства перед подъемами и спусками на лестницы, расположенные на пути движения от остановки общественного транспорта к основному входу на территорию, предупреждающих тактильно-контрастных наземных указателей.	Орг. решения
7.4	Пандус (наружный)	нет			-	-	-	-
7.5.	Светофор	нет			-	-	-	-
7.6	Автостоянка и парковка	нет						
7.7	Информативность (визуальные указатели направления движения и ориентирования, знаки, предупреждающие о движении инвалидов)	нет			Отсутствуют визуальные указатели направления движения и ориентирования, знаки, предупреждающие о движении инвалидов.	К,О,С, Г,У	Обратиться в органы местного самоуправления по вопросу обустройства при наличии детей с инвалидностью в учреждении визуальные указатели направления движения и ориентирования,	Орг. решения

92

							знаки, предупреждающие о движении инвалидов.	
	ОБЩИЕ требования к зоне	Остановка общественного транспорта должна обеспечивать возможность посадки и высадки пассажиров-инвалидов, пользующихся креслами-колясками, инвалидов по зрению: поверхность площадки ожидания должна иметь твердую, шероховатую поверхность, информация должна быть хорошо читаемой и выполненной в контрастном цвете. Пути следования должны быть оборудованы доступными элементами информации об объекте, должны быть предусмотрены условия беспрепятственного, безопасного и удобного передвижения по участку к доступному входу в здание.							

II Заключение по зоне:

Наименование структурно-функциональной зоны	**Состояние доступности на момент обследования*** (к пункту 3.4 Акта обследования ОСИ)	**Приложение**		**Рекомендации по адаптации** (вид работы) ** к пункту 4.1 Акта обследования ОСИ
		№ на плане	№ фото	
Пути движения к объекту (от остановки транспорта)	ДЧ-И (Г,У,О) ДУ (К,С)		7.1-7.6	Орг. решения

* указывается: **ДП-В** - доступно полностью всем; **ДП-И** (К, О, С, Г, У) – доступно полностью избирательно (указать категории инвалидов); **ДЧ-В** - доступно частично всем; **ДЧ-И** (К, О, С, Г, У) – доступно частично избирательно (указать категории инвалидов); **ДУ** - доступно условно, **ВНД** - недоступно
**указывается один из вариантов: не нуждается; ремонт (текущий, капитальный); индивидуальное решение с ТСР; технические решения невозможны – организация альтернативной формы обслуживания

Комментарий к заключению: все работы по адаптации выполняются силами и средствами муниципалитета.

Фото 7.1

93

Фото 7.2

Фото 7.3

Фото 7.4

94

Фото 7.5

Фото 7.6

95

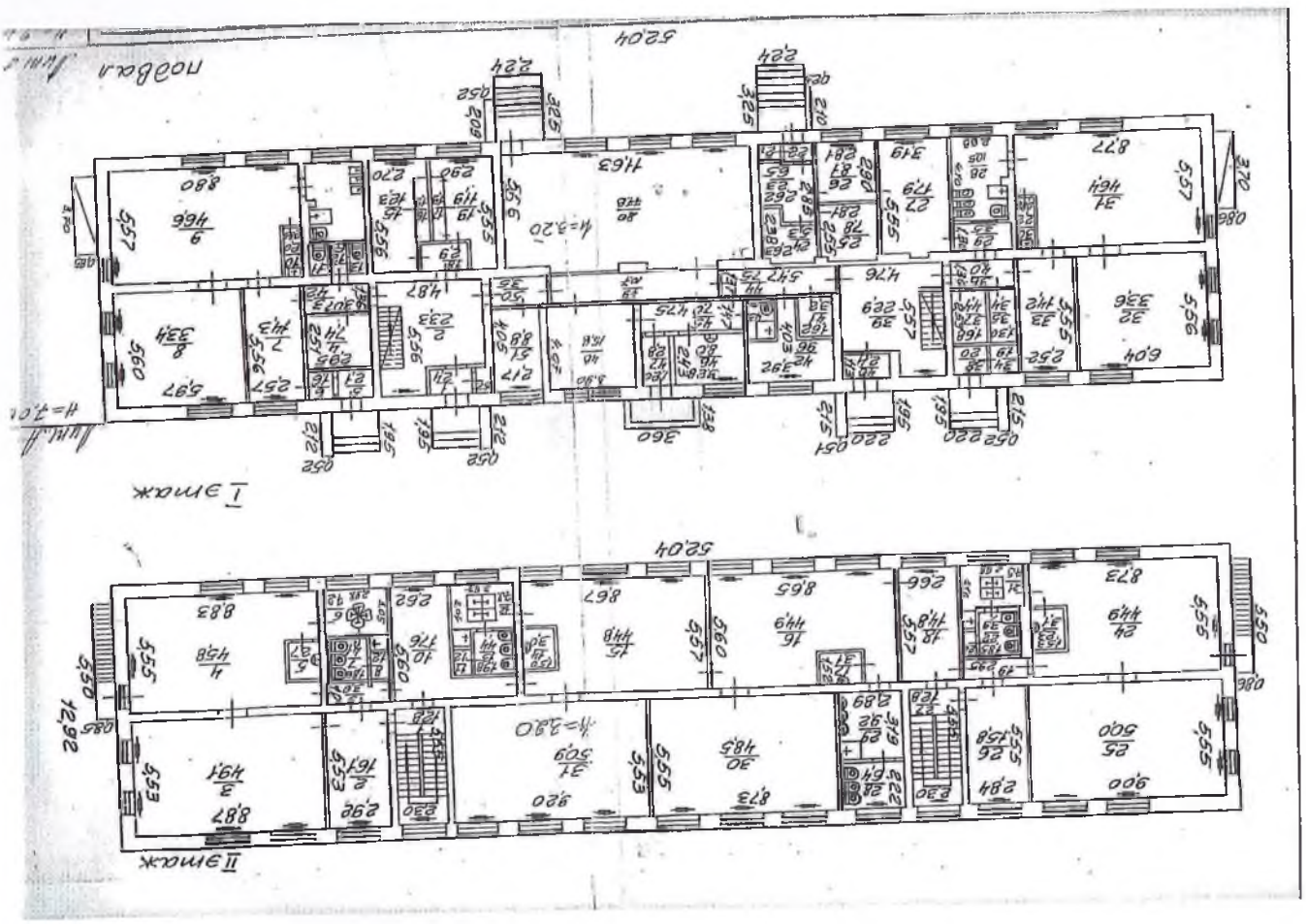

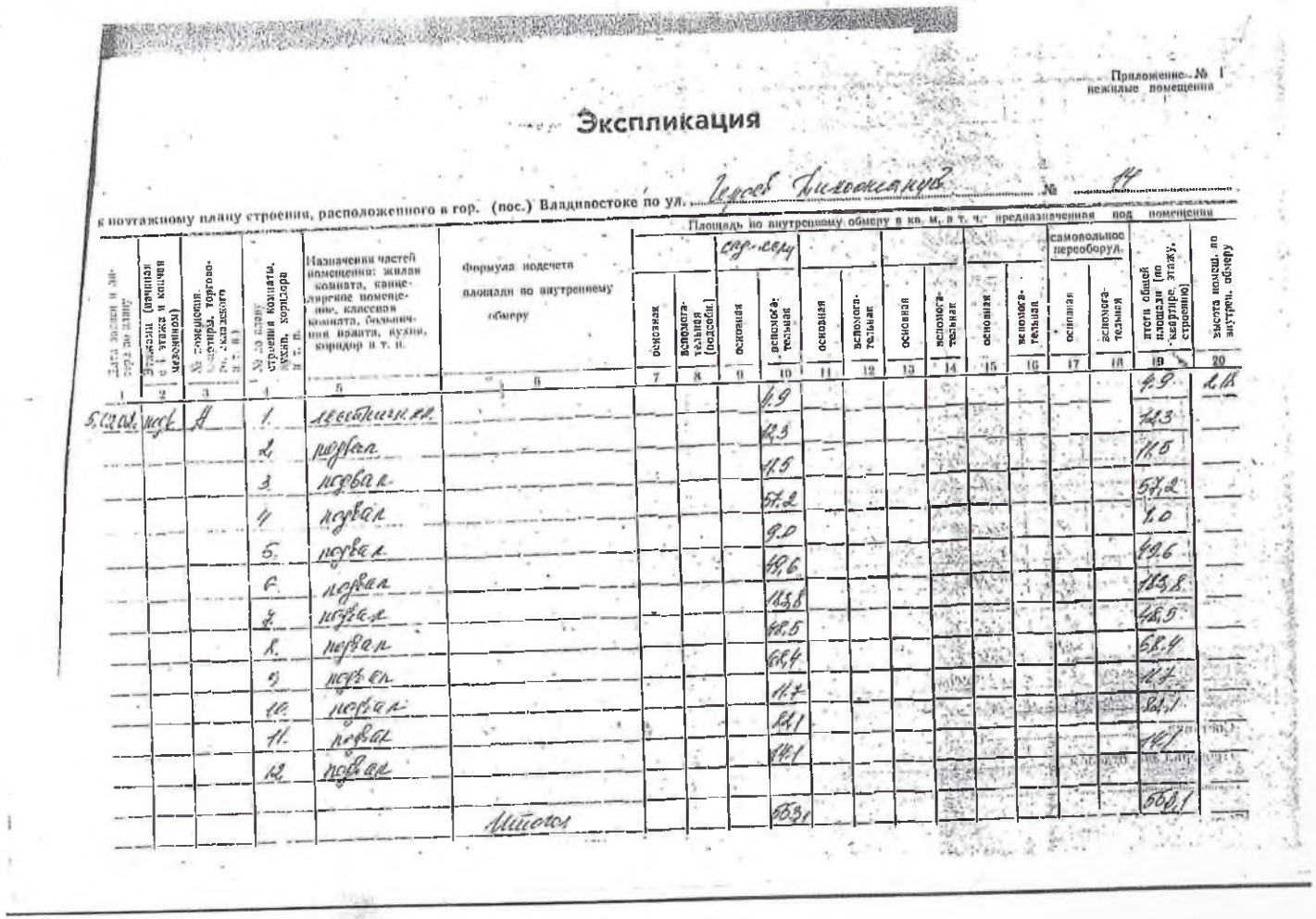

Приложение № 1
нежилые помещения

Экспликация

к поэтажному плану строения, расположенного в гор. (пос.) Владивостоке по ул. Героев Дикомаянцев № 14

Площадь по внутреннему обмеру в кв. м, в т. ч. предназначенная под помещения

Дата записи и литера по плану	Этажами (начиная с 1 этажа и кончая мезонином)	№ помещения (сметиры, торгового, складского и т. п.)	№ по плану строения комнаты, кухни, коридора и т. п.	Назначения частей помещения: жилая комната, канцелярское помещение, классная комната, больничная палата, кухня, коридор и т. п.	Формула подсчета площади по внутреннему обмеру	сад-сад: основная	сад-сад: вспомогательная (подсобн.)	сад-сад: основная	сад-сад: вспомогательная	основная	вспомогательная	основная	вспомогательная	основная	вспомогательная	самовольное переоборуд.: основная	самовольное переоборуд.: вспомогательная	итоги общей площади (по квартире, этажу, строению)	высота помещ. по внутрен. обмеру
1	2	3	4	5	6	7	8	9	10	11	12	13	14	15	16	17	18	19	20
5.02.02.	подв.	А	1.	лестничн. кл.					4.9									4.9	2.18
			2.	подвал					12.3									12.3	
			3.	подвал					11.5									11.5	
			4.	подвал					57.2									57.2	
			5.	подвал					9.0									9.0	
			6.	подвал					49.6									49.6	
			7.	подвал					183.8									183.8	
			8.	подвал					48.5									48.5	
			9.	подвал					68.4									68.4	
			10.	подвал					11.7									11.7	
			11.	подвал					82.1									82.1	
			12.	подвал					14.1									14.1	
					Итого				553.1									553.1	

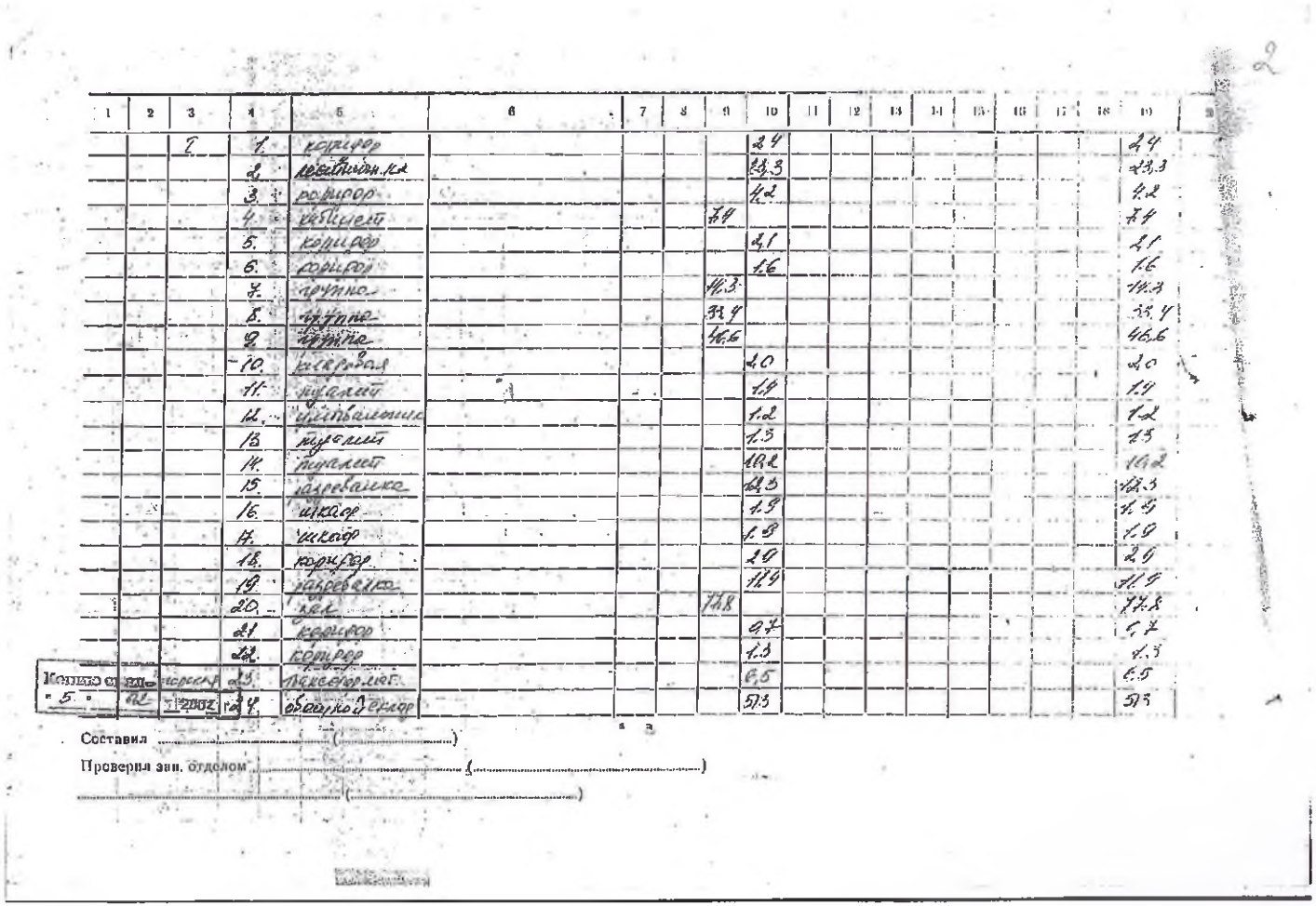

1	2	3	4	5	6	7	8	9	10	11	12	13	14	15	16	17	18	19	20
		I	1	коридор					24									24	
			2	кладовая					23.3									23.3	
			3	коридор					4.2									4.2	
			4	кабинет				7.9										7.9	
			5	коридор					4.1									4.1	
			6	коридор					1.6									1.6	
			7	научно				14.3										14.3	
			8	научно				33.9										33.9	
			9	научно				46.6										46.6	
			10	кладовая					2.0									2.0	
			11	туалет					1.9									1.9	
			12	умывальник					1.2									1.2	
			13	туалет					1.5									1.5	
			14	туалет					10.2									10.2	
			15	лаборатория					12.3									12.3	
			16	шкаф					1.9									1.9	
			17	шкаф					1.9									1.9	
			18	коридор					2.9									2.9	
			19	лаборатория					11.9									11.9	
			20	лаб.				11.8										11.8	
			21	коридор					0.7									0.7	
			22	коридор					1.3									1.3	
			23	лаборатория					6.5									6.5	
			24	общий коридор					5.5									5.5	

Составил _____ (_____)

Проверил зав. отделом _____ (_____)

_____ (_____)

ПОСТАНОВЛЕНИЕ

16.03.2000г. г. Владивосток № 416

3

Ор
пожил

Экспликация

к поэтажному плану строения, расположенного в гор. (пос.) Владивостоке по ул. Героев Дмитриевской № 1

Дата записи и литера по плану	Этажами (начиная с 1 этажа в конце месяца)	№ помещения, квартиры, торгового, складского и т. п.	№ по плану строения комнаты, кухни, коридора и т. п.	Назначения частей помещения: жилая комната, канцелярское помещение, классная комната, больничная палата, кухня, коридор и т. п.	Формула подсчета площади по внутреннему обмеру	Площадь по внутреннему обмеру в кв. м, в т. ч. предназначенная по:											
								сад-мещ								самовольное переоборуд.	
						основная	вспомогательная (подсобн.)	основная	вспомогательная	основная	вспомогательная	основная	вспомогательная	основная	вспомогательная	основная	вспомогательная
1	2	3	4	5	6	7	8	9	10	11	12	13	14	15	16	17	18
	I		22	коридор	1,40 × 0,90				1,3								
			23	трансформат.	2,85 × 2,62 - 1,18 × 0,93 + 0,94 × 0,12				6,5								
			24	обсушка скид.	2,63 × 2,38 - 1,61 × 0,95 + 0,26 × 2,16				5,3								
			25	[illegible]	2,88 × 2,55 + 0,34 × 0,26				7,8								
			26	[illegible]	2,81 × 2,90			8,1									
			27	кухня	3,19 × 5,55 + 0,86 × 0,2			17,9									
			28	[illegible]	2,65 × 4,10 - 0,32 × 0,37 - 0,13 × 1,70				10,5								
			29	коридор	2,67 × 1,30				3,5								
			30	[illegible]	0,88 × 2,47				2,2								
			31	[illegible]	8,37 × 5,57 - 0,67 × 2,57			46,4									

2,4
23,3
4,2
7,4
2,1
1,6
14,3
33,9
46,6
2,0
1,4
1,2
1,3
10,2
12,3
1,9
1,9
2,9
11,9
77,8
0,7

32 других

23,6

1	2	3	4	5	6	7	8	9	10	11	12	13	14	15	16	17	18	19
	6		33	прямо-угол	2,55 x 5,55			14,2										14,2
			34	коридор	1,29 x 1,45				1,9									1,9
			35	кладовая	1,30 x 2,57				3,4									3,4
			36	коридор	3,00 x 1,30				4,0									4,0
			37	кладовая	1,68 x 2,57				4,4									4,4
			38	коридор	1,27 x 1,46				2,0									2,0
			39	девочки-ясли	4,76 x 5,57 - 1,86 x 2,64				21,9									21,9
			40	коридор	3,08 x 1,13				2,4									2,4
			41	кладовая	1,62 x 1,95				3,2									3,2
			42	кабинет	3,92 x 9,03 - 1,12 x 2,65 -													
					- 1,20 x 2,68			9,6										9,6
			43	группа	1,20 x 1,95				2,4									2,4
			44	коридор	5,47 x 1,37				7,5									7,5
			45	коридор	4,86 x 1,47				7,0									7,0
			46	кабинет	2,43 x 3,28			8,0										8,0
			47	коридор	1,26 x 2,26				2,8									2,8
			48	кабинет	3,90 x 4,04			15,8										15,8
			49	коридор	8,0 x 1,21				16,7									16,7
			50	коридор	2,08 x 1,26				2,6									2,5
			51	кабинет	2,14 x 4,05			8,8										8,8
			52	коридор	0,97 x 1,13				1,0									1,0
					Итого:			54,5	139,5									539,4

К поэтажной

Дата записи и номер акта (на какому)	Этажность (надземная)	Этажность (подземная)
	1	1

составил Техник Зверяковский

проверил зав. отделом Дерябина Волынкина

ГОРОДА ВЛАДИВОСТОКА

ПОСТАНОВЛЕНИЕ

16.03.2000г. г. Владивосток № 416

Экспликация

14	15	16	17	18	19
					14.2
					1.9
					3.4
					4.0
					4.4
					2.0
					22.9
					2.4
					3.2
					9.6
					2.4
					7.5
					7.0
					8.0
					2.8
					15.8
					10.7
					3.5
					8.8
					1.0
					539.4

поэтажному плану строения, расположенного в гор. (пос.) Владивостоке по ул. Героев Тихоокеанцев

Площадь по внутреннему обмеру в кв. м, в т. ч. предназн

№ по плану	Этажи (начиная с 1 этажа и кончая мезонином)	№ помещения, квартиры, торгового, складского и т. п.)	№ по плану строения комнаты, кухни, коридора и т. п.	Назначения частей помещения: жилая комната, канцелярское помещение, классная комната, больничная палата, кухня, коридор и т. п.	Формула подсчета площади по внутреннему обмеру	основная	вспомогательная (подсобн.)	сад-мели основная	сад-мели вспомогательная	основная	вспомогательная	основная	вспомогательная	основная	вспомогательная
1	2	3	4	5	6	7	8	9	10	11	12	13	14	15	16
	1		1.	лестничная кл.	2,80 × 5,55				12,8						
			2.	набивной	2,92 × 5,63			16,1							
			3.	раздевалка	8,87 × 5,53			49,1							
			4.	группа	8,83 × 5,65 - 1,58 × 2,60			45,8							
			5.	умывальник	1,49 × 1,80				2,7						
			6.	моечная	2,98 × 3,05 - 0,87 × 2,12				7,2						
			7.	шкалей	1,86 × 2,23				4,1						
			8.	кладовая	0,90 × 1,34				1,2						
			9.	коридор	2,95 × 1,00				3,0						
			10.	веновая	5,74 × 5,6 - 3,12 × 4,6			17,6							
			11.	кладовая	0,88 × 1,34				1,2						
			12.	умывальник	2,57 × 3,04 - 0,88 × 2,1				7,2						
			13.	шкалей	2,20 × 1,58				4,9						

6

14 моечная 3,0

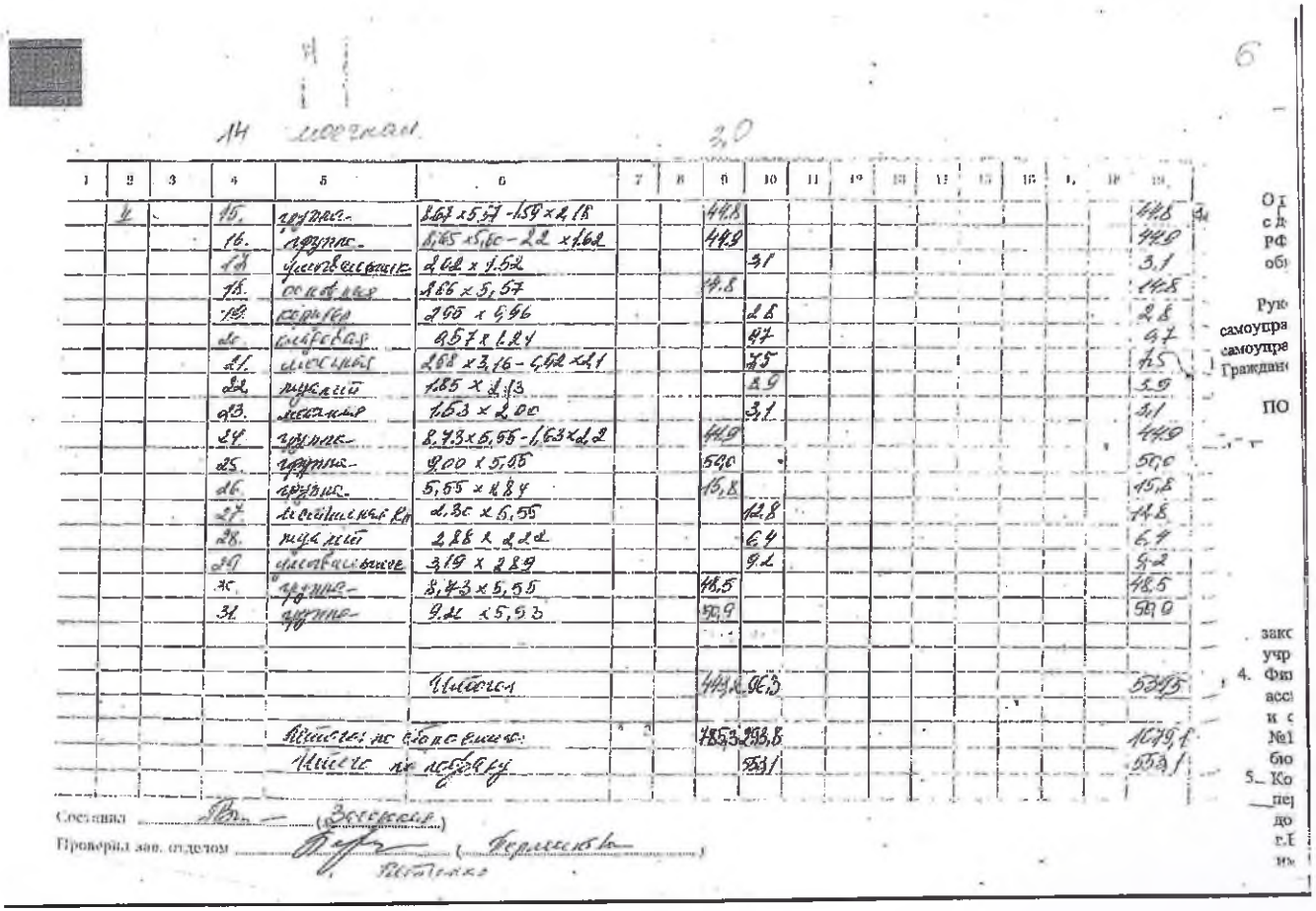

1	2	3	4	5	6	7	8	9	10	11	12	13	14	15	16	17	18	19
	4		15.	группа	8,67 x 5,57 - 1,59 x 2,18			44,8										44,8
			16.	группа	8,65 x 5,60 - 2,2 x 1,62			44,9										44,9
			17.	умывальник	2,02 x 1,52				3,1									3,1
			18.	основная	2,66 x 5,57			14,8										14,8
			19.	коридор	2,95 x 0,96				2,8									2,8
			20.	слабовая	0,57 x 1,24				0,7									0,7
			21.	моечная	2,68 x 3,16 - 0,62 x 2,1				7,5									7,5
			22.	туалет	1,85 x 2,13				3,9									3,9
			23.	моечная	1,63 x 2,00				3,1									3,1
			24.	группа	8,73 x 5,55 - 1,63 x 2,2			44,9										44,9
			25.	группа	9,00 x 5,55			50,0										50,0
			26.	группа	5,55 x 2,84			15,8										15,8
			27.	мостильная кн	2,30 x 5,55				12,8									12,8
			28.	туалет	2,88 x 2,22				6,4									6,4
			29.	умывальник	3,19 x 2,89				9,2									9,2
			30.	группа	8,73 x 5,55			48,5										48,5
			31.	группа	9,22 x 5,53			50,9										50,9
					Итого			449,2	96,3									539,5
				Итого по стоянке				785,3	293,8									1079,1
				Итого по подвалу					553,1									553,1

Составил [signature] (Засорская)

Проверил зав. отделом [signature] (Перминова)

Петренко

Приложение № 1
к постановлению администрации г. Владивостока от 31.12. 2002г. № 2584
"О предоставлении муниципальному дошкольному образовательному учреждению "Детский сад № 177 общеразвивающего вида г. Владивостока" земельного участка по адресу: ул. Героев Тихоокеанцев, 14"

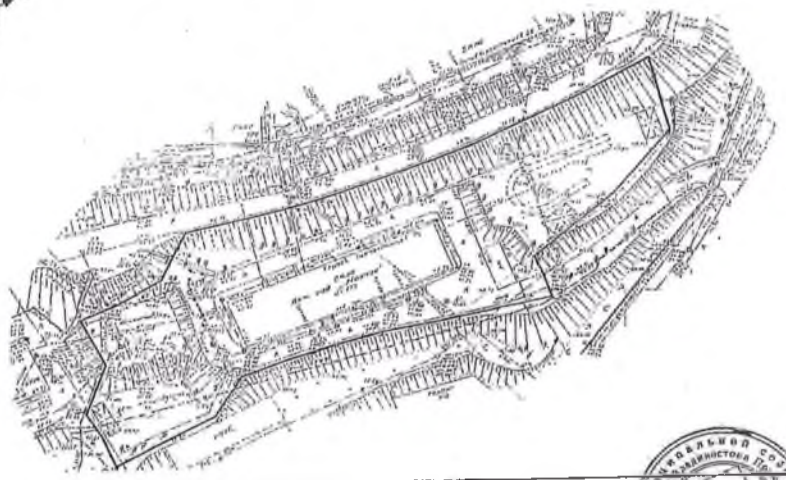

Условные обозначения

- земельный участок площадью 5116 кв.м, в том числе:
- земельный участок площадью 833 кв.м в охранной зоне инженерных коммуникаций

Председатель комитета
по управлению муниципальными землями _____ В.А. Ковков

М.П.